



CITTÀ DI CASTELFRANCO VENETO



DOCUMENTO UNICO DI PROGRAMMAZIONE 2023 – 2025

Documento Unico di Programmazione

Il documento unico di programmazione è il documento programmatico che deve essere presentato e approvato dal Consiglio all'atto della approvazione del bilancio di previsione. La parte più politica del DUP è quella operativa in cui al Giunta Esecutiva e i diversi assessorati evidenziano gli obiettivi, le azioni e le attività concrete che vengono intraprese per realizzare gli obiettivi e portare a compimento le azioni intraprese.

Per una buona programmazione gli obiettivi devono essere chiari, ben identificati e ben definiti nelle loro componenti, cioè non devono lasciare margini ad interpretazioni.

Le azioni devono essere concrete e il più possibili misurabili e raggiungibili (risultato atteso), ovvero il loro raggiungimento o meno deve essere un fatto oggettivo, e non una valutazione soggettiva.

Le azioni vanno declinate per il triennio 2023-2025 e devono essere collegate anche alle reali disponibilità di Bilancio.

Per la realizzazione le azioni fanno riferimento ad un centro di responsabilità (ufficio responsabile) e per quanto riguarda le Missioni al Bilancio.

Di seguito si riportano le diverse Missioni del Bilancio e l'Assessore di riferimento:

Missioni DUP	Assessore dirigente
1 - Servizi istituzionali, generali e di gestione	Assessore GuidolinStefania - Marica Galante - Agostino Battaglia - Sindaco Marcon Stefano
2 – Giustizia	Sindaco Marcon Stefano
3 - Ordine pubblico e sicurezza	Sindaco Marcon Stefano
4 - Istruzione e diritto allo studio	Assessore Pivotti Franco
5 - Tutela e valorizzazione deibeni e attività culturali	Assessore GarbuioRoberta
6 - Politiche giovanili, sport e tempo libero e associazioni	Assessore PivottiFranco
7 – Turismo	Assessore Giovine Gianfranco
8 - Assetto del territorio ed edilizia abitativa	Assessore Agostino Battaglia
9 - Sviluppo sostenibile e tuteladel territorio e dell'ambiente	Assessore Marica Galante
10 - Trasporti e diritto alla mobilità	Sindaco Marcon Stefano
11 - Soccorso civile	Sindaco Marcon Stefano
12 - Diritti sociali,politiche sociali e famiglia	Assessore PivottiFranco
13 - Tutela della salute	Sindaco Marcon Stefano
14 - Sviluppoeconomico ecompetitività	Assessore GalanteMarica
15 - Politiche per illavoro e la formazione professionale	Assessore GalanteMarica
16 - Agricoltura,politiche agroalimentari e pesca	Assessore GalanteMarica
17 - Energia e diversificazione delle fonti energetiche	Sindaco Marcon Stefano
18 - Relazioni con lealtre autonomie territoriali e locali	Assessore GalanteMarica

Al fine di rendere agevole la compilazione della parte strategica del DUP ogni assessore e dirigente farà riferimento al centro di responsabilità di propria competenza e alla missione. Rispetto al piano triennale 2022-2024 ovviamente le azioni verranno valutate anche sul programma elettorale e cancellate alcune e inserite delle nuove.

L'Assessore al Bilancio
Stefania Guidolin

INDICE

INTRODUZIONE	4
1.1 Andamento demografico.....	6
1.2 Analisi delle condizioni esterne	8
2 Analisi delle condizioni interne.....	14
2.1 Evoluzione della situazione finanziaria ed economico patrimoniale dell'Ente.....	14
2.2 Sostenibilità economica finanziaria - Conto del Patrimonio e Conto economico.....	15
2.3 Parametri di riscontro della situazione di deficitarietà strutturale.....	20
2.4 Struttura organizzativa e risorse umani disponibili	22
2.5 Il governo delle partecipate e dei servizi pubblici locali.....	23
2.6 Opere pubbliche	38
SEZIONE OPERATIVA- 1. INDIVIDUAZIONE DEGLI INDIRIZZI STRATEGICI E RELATIVE AZIONI.....	41
IL PIANO NAZIONALE DI RIPRESA E RESILIENZA (PNRR) PER IL COMUNE DI CASTELFRANCO VENETO.....	105
2. LE RISORSE DISPONIBILI.....	107
2.1 La politica di bilancio e le risorse disponibili	107
2.2 Le entrate: tributi e tariffe	107
2.3 L'indebitamento	109
2.4 I nuovi parametri per il pareggio di bilancio	110
2.5 Piano delle alienazioni – Triennio 2023-25	111
2.6 Piano delle acquisizioni – Triennio 2023-25.....	123
2.7 – Valorizzazione del patrimonio – Triennio 2023-25	123
3. PIANO DEI FABBISOGNI DEL PERSONALE PER IL TRIENNIO 2023-2025.....	123
4. Programma triennale delle opere pubbliche 2023/2025.....	126
5. Programma biennale di acquisto di beni e servizi 2023/2025.....	126

INTRODUZIONE

La programmazione è il processo di analisi e valutazione che, comparando e ordinando coerentemente il quadro normativo con le politiche e i piani dell'Amministrazione Comunale, consente di organizzare, in una dimensione temporale predefinita, le attività e le risorse necessarie per la realizzazione di fini sociali e la promozione dello sviluppo economico e civile delle comunità di riferimento. Il processo di programmazione, che si svolge nel rispetto delle compatibilità economico-finanziarie, tenendo conto della possibile evoluzione della gestione dell'ente, e che richiede il coinvolgimento dei portatori di interesse nelle forme e secondo le modalità definite da ogni ente, si conclude con la formalizzazione delle decisioni politiche e gestionali che danno contenuto a programmi e piani futuri riferibili alle missioni dell'Ente. Attraverso l'attività di programmazione, le amministrazioni concorrono al perseguimento degli obiettivi di finanza pubblica definiti in ambito nazionale, in coerenza con i principi fondamentali di coordinamento della finanza pubblica emanati in attuazione degli articoli 117, terzo comma, e 119, secondo comma, della Costituzione e ne condividono le conseguenti responsabilità.

Il Documento Unico di Programmazione (DUP)

La nuova formulazione dell'art. 170 del TUEL, introdotta dal D.Lgs. n. 126/2014 e del Principio contabile applicato della programmazione, Allegato n. 4/1 del D.Lgs. n. 118/2011 e ss.mm., modificano il precedente sistema di documenti di bilancio ed introducono due elementi rilevanti ai fini della programmazione: a) l'unificazione a livello di pubblica amministrazione dei vari documenti costituenti la programmazione ed il bilancio; b) la previsione di un unico documento di programmazione strategica, senza uno schema predefinito ma con un contenuto minimo obbligatorio, con cui presentare le linee strategiche ed operative dell'attività di governo di ogni amministrazione pubblica. Il nuovo documento, che sostituisce il Piano Generale di Sviluppo e la Relazione Previsionale e Programmatica, è il Documento Unico di Programmazione (DUP) e si inserisce all'interno di un processo di pianificazione, programmazione e controllo che vede il suo incipit nel Documento di Indirizzi di cui all'art. 46 del TUEL e nella Relazione di Inizio Mandato prevista dall'art. 4 bis del D. Lgs. n. 149/2011, e che si conclude con un altro documento obbligatorio quale la Relazione di Fine Mandato, ai sensi del DM 26 aprile 2013. All'interno di questo perimetro il DUP costituisce il documento di collegamento e di aggiornamento scorrevole di anno in anno che tiene conto di tutti gli elementi non prevedibili nel momento in cui l'Amministrazione si è insediata.

Novità riguardanti la programmazione economico-finanziaria e il bilancio

A partire dal 2015 sono state introdotte importanti novità contabili che quest'anno acquistano il loro pieno effetto sulla programmazione economico-finanziaria. Si ricorda, infatti, che dopo un periodo di sperimentazione, dal 2015 tutti gli enti sono obbligati ad applicare i principi contabili previsti dal D.Lgs. n. 118/2011, così come successivamente modificato e integrato dal D.Lgs. n. 126/2014 il quale ha aggiornato, nel contempo, anche la parte seconda del TUEL, il D.Lgs. n. 267/2000 adeguandola alla nuova disciplina contabile. In particolare il nuovo sistema dei documenti di bilancio si compone come segue:

- Documento Unico di Programmazione (DUP);
- schema di bilancio che, riferendosi ad un arco della programmazione almeno triennale, comprende le previsioni di competenza e di cassa del primo esercizio del periodo considerato e le previsioni di competenza degli esercizi successivi ed è redatto secondo gli schemi previsti dall'allegato 9 al D. Lgs. 118/2011, comprensivo dei relativi riepiloghi ed allegati indicati dall'art. 11 del medesimo decreto legislativo.
- nota integrativa al bilancio finanziario di previsione.

Altra rilevante novità è costituita dallo "sfasamento" dei termini di approvazione dei documenti: nelle vigenti previsioni di legge, infatti, il DUP deve essere presentato al Consiglio Comunale entro il 31 luglio dell'anno precedente a quello a cui la programmazione si riferisce, mentre lo schema di bilancio finanziario annuale deve essere approvato dalla Giunta e sottoposto all'attenzione del Consiglio Comunale nel corso della cosiddetta "sessione di bilancio" entro il 15 novembre. In quella sede potrà essere proposta una modifica del DUP al fine di adeguarne i contenuti ad eventuali modifiche di contesto che nel corso dei mesi potrebbero essersi verificati. Le scadenze indicate sono ordinarie.

Valenza e contenuti del documento unico di programmazione

Il DUP rappresenta, quindi, lo strumento che permette l'attività di guida strategica ed operativa degli enti locali e, nell'intenzione del legislatore, consente di fronteggiare in modo permanente, sistemico ed unitario le discontinuità ambientali e organizzative. In quest'ottica esso costituisce, nel rispetto del principio del coordinamento e coerenza dei documenti di bilancio, il presupposto necessario di tutti gli altri documenti di programmazione. Nelle previsioni normative il documento si compone di due sezioni: la Sezione Strategica (SeS) e la Sezione Operativa (SeO). La prima ha un orizzonte temporale di riferimento pari a quello del mandato amministrativo, la seconda pari a quello del bilancio di previsione.

Sezione Strategica

La **Sezione Strategica (SeS)** sviluppa e concretizza le linee programmatiche di mandato di cui all'art. 46 comma 3 del TUEL e individua, in coerenza con il quadro normativo di riferimento, gli indirizzi strategici dell'ente. Il quadro strategico di riferimento è definito anche in coerenza con le linee di indirizzo della programmazione regionale e tenendo conto del concorso al perseguimento degli obiettivi di finanza pubblica definiti in ambito nazionale, in coerenza con le procedure e i criteri stabiliti dall'Unione Europea. In particolare, individua, in coerenza con il quadro normativo di riferimento e con gli obiettivi generali di finanza pubblica, le principali scelte che caratterizzano il programma dell'amministrazione da realizzare nel corso del mandato amministrativo e che possono avere un impatto di medio e lungo periodo, le politiche di mandato che l'ente vuole sviluppare nel raggiungimento delle proprie finalità istituzionali e nel governo delle proprie funzioni fondamentali, nonché gli indirizzi generali di programmazione riferiti al periodo di mandato.

Sezione Operativa

La Sezione Operativa (SeO) ha carattere generale, contenuto programmatico e costituisce lo strumento a supporto del processo di previsione definito sulla base degli indirizzi generali e degli

obiettivi strategici fissati nella Sezione Strategica. In particolare, la Sezione Operativa contiene la programmazione operativa dell'ente avendo a riferimento un arco temporale sia annuale che pluriennale. Il suo contenuto, predisposto in base alle previsioni ed agli obiettivi fissati nella SeS, costituisce guida e vincolo ai processi di redazione dei documenti contabili di previsione dell'ente.

1.1 – Andamento demografico

La popolazione residente al 31/12/2020 era pari al 33477.

La popolazione al 31/12/2021 per classi di età è riportata nella tabella 1 e il trend storico è riportato nella tabella 2.

La popolazione all'inizio del 2021 ha registrato le variazioni evidenziate nella tabella 3, i tassi di natalità e di mortalità, invece, sono riportati nella tabella 4.

Tabella n. 1 – Popolazione per classi di età

POPOLAZIONE AL 31/12/2021	33291
di cui:	
In età prescolare (0/6 anni)	1635
In età scuola obbligo (7/14 anni)	2408
In forza lavoro 1 ^a occupazione (15/29 anni)	5208
In età adulta (30/65 anni)	16476
In età senile (oltre 65 anni)	7564

Tabella n. 2 – Trend storico della popolazione per classi di età

	CLASSI DI ETA'	2017	2018	2019	2020	2021
1	In età prescolare (0/6 anni)	1858	1800	1752	1711	1635
2	In età scuola obbligo(7/14anni)	2602	2562	2551	2491	2408
3	In forza lavoro 1 ^a occupazione (15/29 anni)	4984	5175	5146	5002	5208
4	In età adulta (30/65 anni)	16670	16614	16566	16369	16476
5	In età senile (oltre 65 anni)	7321	7356	7391	7879	7564

Tabella n. 3 – Variazione popolazione al 31/12/2021

POPOLAZIONE AL 31/12/2021	
Nati nell'anno	194
Deceduti nell'anno	387
Saldo naturale	- 193
Immigrati nell'anno	958
Emigrati nell'anno	951
Saldo migratorio	7

Tabella n. 4 – Tassi di natalità e di mortalità

Tasso di natalità ultimo quinquennio:	Anno	Tasso
	2017	0,72%
	2018	0,46%
	2019	0,72%
	2020	0,63%
	2021	0,39%
Tasso di mortalità ultimo quinquennio:	Anno	Tasso
	2017	0,90%
	2018	0,58%
	2019	0,20%
	2020	0,90%
	2021	0,77%

Tabella n. 5 – Andamento IusCivitas negli ultimi 5 anni

IUS Civitas	Anno	Numero
	2017	193
	2018	125
	2019	147
	2020	188
	2021	156

1.2 - Analisi delle condizioni esterne

La programmazione strategica e operativa dell'ente comunale non può prescindere dall'andamento dell'economia del proprio territorio viste le implicazioni che essa ha sui redditi, sulla occupazione, sull'attività imprenditoriale e quindi indirettamente sulle entrate tributarie, sugli aiuti alle imprese e alle famiglie e sul traffico.

Il 2022 è ancora caratterizzato dalla Pandemia determinata dal Corona Virus, iniziata nel 2020, con una influenza sulla politica nazionale, regionale e anche sul bilancio comunale; dato l'andamento si avranno certamente ripercussioni economiche anche per il 2023.

Inoltre l'esercizio 2022, e conseguentemente anche gli esercizi a venire, subisce gli effetti negativi economici dati dallo scoppio della guerra in Ucraina, ancora in fase di evoluzione, dati soprattutto dal rincaro dei prezzi delle materie prime tra cui le risorse energetiche.

Il Governo, nel corso del 2022, per far fronte all'epidemia e alla crisi economica ha emanato numerosi provvedimenti:

- 24/12/2021 DECRETO-LEGGE n. 221: Proroga dello stato di emergenza nazionale e ulteriori misure per il contenimento della diffusione dell'epidemia da COVID-19.
- 07/01/2022 DECRETO-LEGGE n. 1: Misure urgenti per fronteggiare l'emergenza COVID-19, in particolare nei luoghi di lavoro, nelle scuole e negli istituti della formazione superiore.
- 21/01/2022 DECRETO DEL PRESIDENTE DEL CONSIGLIO DEI MINISTRI: Individuazione delle esigenze essenziali e primarie per il soddisfacimento delle quali non è richiesto il possesso di una delle Certificazioni verdi COVID-19.
- 27/01/2022 DECRETO-LEGGE n. 4: Misure urgenti in materia di sostegno alle imprese e agli operatori economici, di lavoro, salute e servizi territoriali, connesse all'emergenza da COVID-19, nonché per il contenimento degli effetti degli aumenti dei prezzi nel settore elettrico.
- 04/02/2022 DECRETO DEL PRESIDENTE DEL CONSIGLIO DEI MINISTRI: Individuazione delle specifiche tecniche per trattare in modalità digitale le certificazioni di esenzione dalla vaccinazione anti-COVID-19.
- 25/02/2022 DECRETO LEGGE n. 14: Disposizioni urgenti sulla crisi in Ucraina.
- 28/02/2022 DECRETO LEGGE n. 16: Ulteriori misure urgenti per la crisi in Ucraina.
- 1/03/2022 DECRETO LEGGE n. 17: Misure urgenti per il contenimento dei costi dell'energia elettrica e del gas naturale, per lo sviluppo delle energie rinnovabili e per il rilancio delle politiche industriali.
- 21/03/2022 DECRETO-LEGGE n. 21: Misure urgenti per contrastare gli effetti economici e umanitari della crisi ucraina.
- 24/03/2022 DECRETO-LEGGE n. 24: Disposizioni urgenti per il superamento delle misure di contrasto alla diffusione dell'epidemia da COVID-19, in conseguenza della cessazione dello stato di emergenza.
- 2/05/2022 DECRETO-LEGGE n. 38: Misure urgenti Misure urgenti in materia di accise e IVA sui carburanti.
- 17/05/2022 DECRETO-LEGGE n. 50: Misure urgenti in materia di politiche energetiche nazionali, produttività delle imprese e attrazione degli investimenti, nonché in materia di politiche sociali e di crisi ucraina.
- 16/06/2022 DECRETO-LEGGE n. 68, Disposizioni urgenti per la sicurezza e lo sviluppo delle infrastrutture, dei trasporti e della mobilità sostenibile, nonché in materia di grandi eventi e per la funzionalità del Ministero delle infrastrutture e della mobilità sostenibili.
- 07/07/2022 DECRETO-LEGGE n. 80, Misure urgenti per il contenimento dei costi dell'energia elettrica e del gas naturale per il terzo trimestre 2022 e per garantire la liquidità delle imprese che effettuano stoccaggio di gas naturale.
- 04/08/2022 DECRETO-LEGGE n. 115, Misure urgenti in materia di energia, emergenza idrica, politiche sociali e industriali.

-16/09/2022 DECRETO-LEGGE n. 144, Ulteriori misure urgenti in materia di politica energetica nazionale, produttività delle imprese, politiche sociali e per la realizzazione del piano nazionale di ripresa e resilienza (PNRR).

L'effetto sui conti pubblici

Nel 2021 l'economia italiana ha avuto una crescita del PIL pari al 6,6 per cento in termini reali e una discesa del deficit e del debito della Pubblica amministrazione (PA) in rapporto al PIL, rispettivamente al 7,2 per cento e al 150,8 per cento del PIL.

Negli ultimi mesi dell'anno, il quadro economico si è deteriorato, per l'impennata dei contagi da Covid-19 e per l'eccezionale aumento del prezzo del gas naturale, che ha trainato al rialzo le tariffe elettriche e i corsi dei diritti di emissione (ETS). La conseguente crescita del tasso di inflazione ha portato a rivedere l'orientamento della politica monetaria in direzione restrittiva o, nel caso della Banca Centrale Europea, a segnalare l'approssimarsi di tale inversione di tendenza.

Con la guerra tra Russia e Ucraina scoppiata a febbraio è conseguita un'ulteriore impennata dei prezzi dell'energia, degli alimentari, dei metalli e di altre materie prime.

Alla luce delle tante incognite dell'attuale situazione, la previsione tendenziale è caratterizzata da notevoli rischi al ribasso, ma anche in questo momento in cui la finanza pubblica è chiamata a rispondere a molteplici esigenze di natura sia congiunturale sia strutturale, si conferma la sostenibilità dei conti pubblici. Le proiezioni di più lungo termine mostrano, infatti, che il progressivo miglioramento del saldo di bilancio negli anni successivi al 2025 e la piena attuazione del programma di riforma delineato nel PNRR consentiranno di portare il rapporto debito/PIL al disotto del livello precedente alla crisi pandemica (134,1 per cento) entro la fine del decennio.

Fondamentale nella strategia di uscita dalla crisi e di ritorno allo sviluppo sarà il forte impulso agli investimenti pubblici del Piano Nazionale di Ripresa e Resilienza (PNRR) da circa 222 miliardi di euro per il periodo 2021-2026, di cui circa 169 aggiuntivi rispetto alla programmazione esistente.

Nel terzo trimestre il PIL è aumentato dello 0,5 per cento sul periodo precedente, portando la crescita acquisita per quest'anno (sulla media dei dati trimestrali) al 3,9 per cento. Inoltre, mentre l'inflazione al consumo è purtroppo aumentata, il prezzo all'ingrosso del gas naturale è recentemente sceso sia a livello europeo, sia, in maggior misura, sul mercato italiano, così da implicare un temporaneo sollievo all'economia nell'immediato futuro. D'altra parte, le aspettative di imprese e famiglie, e le stime dei previsori domestici e internazionali sul futuro andamento dell'economia, sono notevolmente peggiorate. Il rischio di una flessione del ciclo è accresciuto dai corposi rialzi dei tassi-guida da parte delle principali banche centrali in risposta a dati dell'inflazione, i quali impattano sui bilanci delle famiglie e dell'impresa.

La previsione di crescita del PIL nello scenario tendenziale a legislazione vigente è stata rivista al rialzo per il 2022, da 3,3 per cento a 3,7 per cento, mentre quella per il 2023 è stata ridotta dallo 0,6 per cento allo 0,3 per cento. Le previsioni per i due anni successivi sono invece rimaste invariate e sono pari, rispettivamente, all'1,8 per cento e all'1,5 per cento.

Per quanto i prezzi dell'energia siano recentemente diminuiti, essi restano a livelli assai elevati e vi è il rischio di una nuova impennata durante i mesi invernali. Inoltre, l'approvvigionamento di gas dell'Italia si basa principalmente su flussi di importazione soggetti a rischi di varia natura nell'attuale contesto geopolitico.

Per quanto concerne la manovra 2023-2025, in considerazione dell'elevata incertezza del quadro economico e della necessità di continuare a contrastare il caro energia, il Governo ha deciso di richiedere l'autorizzazione del Parlamento a fissare un nuovo sentiero programmatico per l'indebitamento netto della PA. I nuovi livelli programmatici di deficit in rapporto al PIL sono posti al 4,5 per cento per il 2023, al 3,7 per il 2024 e al 3,0 per cento per il 2025. Le risorse della manovra netta saranno impiegate per il contrasto al caro energia nei primi mesi del 2023.

Nello scenario programmatico il tasso di crescita del PIL reale risulta pari allo 0,6 per cento nel 2023, per poi passare all'1,9 per cento nel 2024 e all'1,3 per cento nel 2025.

Rispetto alla stima a legislazione vigente, la migliore crescita nel 2023 è principalmente trainata dai consumi delle famiglie che, favoriti da un aumento del reddito disponibile nominale e dall'attenuazione dell'inflazione al consumo indotta dalle misure di calmierazione dei prezzi, si espandono dell'1,0 per cento nel 2023 e dell'1,6 per cento nel 2024.

Fonte: Documento di Economia e Finanza 2022 (DEF), approvato dal Consiglio dei ministri il 6 aprile 2022 - Nota di aggiornamento al Documento di Economia e Finanza 2022 (DEF), approvato dal Consiglio dei ministri il 4 novembre 2022.

Il Piano Nazionale di Ripresa e Resilienza (PNRR).

Il Piano si inserisce all'interno del programma Next Generation EU (NGEU), il pacchetto da 750 miliardi di euro concordato dall'Unione Europea in risposta alla crisi pandemica. Il Piano italiano prevede investimenti pari a 191,5 miliardi di euro, finanziati attraverso il Dispositivo per la Ripresa e la Resilienza, lo strumento chiave del NGEU. Ulteriori 30,6 miliardi sono parte di un Fondo complementare, finanziato attraverso lo scostamento pluriennale di bilancio approvato nel Consiglio dei ministri del 15 aprile. Il totale degli investimenti previsti è pertanto di 222,1 miliardi di euro.

Il Piano include inoltre un corposo pacchetto di riforme, che toccano, tra gli altri, gli ambiti della pubblica amministrazione, della giustizia, della semplificazione normativa e della concorrenza.

Il Piano ha come principali beneficiari le donne, i giovani e il Mezzogiorno e contribuisce in modo sostanziale a favorire l'inclusione sociale e a ridurre i divari territoriali. Nel complesso, il 27 per cento del Piano è dedicato alla digitalizzazione, il 40 per cento agli investimenti per il contrasto al cambiamento climatico, e più del 10 per cento alla coesione sociale.

Il Piano si organizza lungo sei missioni.

La prima missione, "Digitalizzazione, Innovazione, Competitività, Cultura", stanziava complessivamente 49,2 miliardi, ed i suoi obiettivi sono promuovere la trasformazione digitale del Paese, sostenere l'innovazione del sistema produttivo, e investire in due settori chiave per l'Italia, turismo e cultura. Gli investimenti previsti nel piano assicurano la fornitura di banda ultra-larga e connessioni veloci in tutto il Paese, ed in particolare, portano la connettività a 1 Gbps in rete fissa a circa 8,5 milioni di famiglie e a 9.000 edifici scolastici che ancora ne sono privi, e assicurano connettività adeguata ai 12.000 punti di erogazione del Servizio Sanitario Nazionale.

Viene avviato anche un Piano Italia 5G per il potenziamento della connettività mobile in aree a fallimento di mercato. Il Piano prevede incentivi per l'adozione di tecnologie innovative e competenze digitali nel settore privato, e rafforza le infrastrutture digitali della pubblica amministrazione, ad esempio facilitando la migrazione al cloud. Per turismo e cultura, sono previsti interventi di valorizzazione dei siti storici e di miglioramento delle strutture turistico-ricettive.

La seconda missione, "Rivoluzione Verde e Transizione Ecologica", stanziava complessivamente 68,6 miliardi, ed i suoi obiettivi sono migliorare la sostenibilità e la resilienza del sistema economico e assicurare una transizione ambientale equa e inclusiva. Il Piano prevede investimenti e riforme per l'economia circolare e la gestione dei rifiuti, per raggiungere target ambiziosi come il 65 per cento di riciclo dei rifiuti plastici e il 100 per cento di recupero nel settore tessile. Il Piano stanziava risorse per il rinnovo del trasporto pubblico locale, con l'acquisto di bus a bassa emissione, e per il rinnovo di parte della flotta di treni per il trasporto regionale con mezzi a propulsione alternativa. Sono previsti corposi incentivi fiscali per incrementare l'efficienza energetica di edifici privati e pubblici, ed importanti investimenti nelle fonti di energia rinnovabile.

Si sostiene la filiera dell'idrogeno, e in particolare la ricerca di frontiera, la sua produzione e l'uso locale nell'industria e nel trasporto. Il Piano investe nelle infrastrutture idriche, con l'obiettivo di ridurre le perdite nelle reti per l'acqua potabile del 15 per cento, e nella riduzione del dissesto

idrogeologico.

La terza missione, “Infrastrutture per una Mobilità Sostenibile”, stanziava complessivamente 31,4 miliardi, ed il suo obiettivo primario è lo sviluppo razionale di un’infrastruttura di trasporto moderna, sostenibile e estesa a tutte le aree del Paese. Il Piano prevede un importante investimento nei trasporti ferroviari ad alta velocità, nella modernizzazione e il potenziamento delle linee ferroviarie regionali, sul sistema portuale e nella digitalizzazione della catena logistica.

La quarta missione, “Istruzione e Ricerca”, stanziava complessivamente 31,9 miliardi di euro, ed il suo obiettivo è rafforzare il sistema educativo, le competenze digitali e tecnico-scientifiche, la ricerca e il trasferimento tecnologico. Il Piano investe negli asili nido, nelle scuole materne, nei servizi di educazione e cura per l’infanzia, e nel risanamento strutturale degli edifici scolastici. Inoltre, si prevede una riforma dell’orientamento, dei programmi di dottorato e dei corsi di laurea, ad esempio con l’aggiornamento della disciplina dei dottorati e un loro aumento di circa 3.000 unità.

Si sviluppa l’istruzione professionalizzante e si rafforza la filiera della ricerca e del trasferimento tecnologico.

La quinta missione, “Inclusione e Coesione”, stanziava complessivamente 22,4 miliardi, ed il suo obiettivo è facilitare la partecipazione al mercato del lavoro, anche attraverso la formazione, rafforzare le politiche attive del lavoro e favorire l’inclusione sociale. Si investe nello sviluppo dei centri per l’impiego e nell’imprenditorialità femminile, con la creazione di un nuovo Fondo Impresa Donna, e si rafforzano i servizi sociali e gli interventi per le vulnerabilità, ad esempio con interventi dei Comuni per favorire una vita autonoma alle persone con disabilità. Sono previsti investimenti infrastrutturali per le Zone Economiche Speciali e interventi di rigenerazione urbana per le periferie delle città metropolitane.

La sesta missione, “Salute”, stanziava complessivamente 18,5 miliardi, ed il suo obiettivo è rafforzare la prevenzione e i servizi sanitari sul territorio, modernizzare e digitalizzare il sistema sanitario e garantire equità di accesso alle cure. Il Piano investe nell’assistenza di prossimità diffusa sul territorio e potenzia l’assistenza domiciliare, la telemedicina e l’assistenza remota. Si investe nell’aggiornamento del parco tecnologico e delle attrezzature per diagnosi e cura, e nelle infrastrutture ospedaliere, ad esempio con interventi di adeguamento antisismico. Il Piano rafforza l’infrastruttura tecnologica per la raccolta, l’elaborazione e l’analisi dei dati, inclusa la diffusione del Fascicolo Sanitario Elettronico.

Il Piano prevede un ambizioso programma di riforme, per facilitare la sua attuazione e contribuire alla modernizzazione del Paese e all’attrazione degli investimenti.

La riforma della Pubblica Amministrazione affronta i problemi dell’assenza di ricambio generazionale, di scarso investimento sul capitale umano e di bassa digitalizzazione. Il Piano prevede investimenti in una piattaforma unica di reclutamento, in corsi di formazione per il personale e nel rafforzamento e monitoraggio della capacità amministrativa.

La riforma della giustizia interviene sull’eccessiva durata dei processi e intende ridurre il forte peso degli arretrati giudiziari. Il Piano prevede assunzioni mirate e temporanee per eliminare il carico di casi pendenti e rafforza l’Ufficio del Processo. Sono previsti interventi di revisione del quadro normativo e procedurale, ad esempio un aumento del ricorso a procedure di mediazione e interventi di semplificazione sui diversi gradi del processo.

Il Piano prevede inoltre interventi di semplificazione per la concessione di permessi e autorizzazioni, e sul codice degli appalti per garantire attuazione e massimo impatto agli investimenti.

Il Piano include anche riforme a tutela della concorrenza come strumento di coesione sociale e crescita economica. I tempi di queste riforme, che vanno dai servizi pubblici locali a energia elettrica e gas, sono stati pensati tenendo conto delle attuali condizioni dovute alla pandemia.

Il PNRR avrà un impatto significativo sulla crescita economica e della produttività.

Il Governo prevede che nel 2026 il Pil sarà di 3,6 punti percentuali più alto rispetto allo scenario di

base. Nell'ultimo triennio dell'orizzonte temporale (2024-2026), l'occupazione sarà più alta di 3,2 punti percentuali.

Il PNRR contribuisce a ridurre il divario tra il Mezzogiorno e il resto del Paese. L'impatto complessivo del PNRR sul Pil nazionale fino al 2026 è stimato in circa 16 punti percentuali. Per il sud, l'impatto previsto è di circa 24 punti percentuali.

La governance del Piano prevede una responsabilità diretta dei ministeri e delle amministrazioni locali per la realizzazione degli investimenti e delle riforme entro i tempi concordati, e per la gestione regolare, corretta ed efficace delle risorse. È previsto un ruolo significativo degli enti territoriali, a cui competono investimenti pari a oltre 87 miliardi di euro. Il Ministero dell'economia e delle finanze monitora e controlla il progresso nell'attuazione di riforme e investimenti e funge da unico punto di contatto con la Commissione Europea.

Il Bilancio Regionale

Il bilancio previsionale della Regione Veneto per il 2022-2024 è stato approvato prima della fine dell'anno, e prima dello scoppio della guerra in Ucraina, con scenari programmatici dell'economia del Veneto fortemente condizionati dall'epidemia causata dal COVID-19; sostanzialmente conferma i 50 miliardi di entrate e spese rispetto agli anni precedenti.

In tale contesto prima della guerra, per il Veneto le stime erano di una crescita del 4,2% nel 2022, che segue ad una riduzione del PIL del 9% nel 2020 e ad una crescita del 5,9% nel 2021.

Il contesto economico-finanziario di riferimento per la gestione sanitaria da effettuare nel periodo 2022-2024, viene ancora condizionato dall'effettivo evolversi del rischio sanitario connesso al protrarsi della diffusione degli agenti virali da COVID-19.

Fonte: Nota Integrativa Allegato 1 al Bilancio di Previsione 2022-2024.

Lo scenario economico nel Veneto e Treviso

Rispetto allo scenario italiano nel suo complesso, le previsioni (fonte Prometeia) relative al 2022 prospettano una crescita del PIL nazionale più prudente al +2,2%, cui è associato un aumento del PIL veneto del 2,4%. Anche per il Veneto è dunque prevista una decelerazione dopo la netta ripresa rispetto allo shock vissuto dal sistema economico nel 2020, ossia il +7,2% nel 2021. Analogamente, i consumi delle famiglie e gli investimenti fissi lordi in Veneto, cresciuti rispettivamente del 4,7% e del 17,5% nel 2021, è previsto che crescano, rispettivamente, del 2,2% e del 6,5% nel 2022.

Fino a febbraio si poteva rappresentare, nell'eurozona, una forte crescita della produzione manifatturiera, sostenuta dalla domanda con una prima importante flessione della produzione industriale registrata a marzo pari al -1,8% rispetto al mese precedente (fonte Eurostat). Nelle aziende il clima non è in repentino peggioramento perché un certo orizzonte di produzione viene assicurato dagli ordini già acquisiti: situazione che trova riscontro anche nelle imprese manifatturiere venete. Le variazioni congiunturali rispetto al quarto trimestre 2021, infatti, sono positive per tutti gli indicatori, ma di intensità decisamente ridotta rispetto alle medesime variazioni congiunturali di tre mesi fa: la produzione cresce del +1,6% (a dicembre cresceva del +7,9%), il fatturato totale registra una variazione del +3,7% (era del +12,7% a fine 2021). Evidenti, dunque, i segnali di una frenata del manifatturiero, che tuttavia non entra in territorio negativo, complice un effetto trascinarsi della ripresa registrata nello scorso anno.

Mediamente, in Veneto, il 48,7% delle imprese intervistate dichiara un aumento della produzione nel primo trimestre 2022 rispetto al quarto 2021, per il 17% si parla di una sostanziale stazionarietà e per il 34,2% invece di una diminuzione nella produzione. Un saldo tutto sommato positivo, anche se in peggioramento rispetto alla situazione di dicembre 2021, quando quasi 7 aziende su 10 parlavano di un aumento della produzione contro un 17% che dava un giudizio di diminuzione.

Come già detto, la lunghezza del portafoglio ordini è forse l'indicatore che permette di capire meglio quale situazione paradossale stiano vivendo le imprese manifatturiere venete, tra ripartenza

della domanda post-Covid e difficoltà di approvvigionamento per l'effetto combinato dei lockdown in Cina e della guerra tra Russia e Ucraina.

Per il mercato del lavoro veneto gli ultimi dati pubblicati (Veneto Lavoro) registrano un'apertura d'anno positiva relativamente ai lavoratori dipendenti nelle imprese private.

Nel primo trimestre 2022 si contano oltre 152mila assunzioni, in crescita del +45% sull'anno precedente e del +21% sul periodo gennaio-marzo del 2020. Le assunzioni a tempo indeterminato nel trimestre segnano il +52% sul 2021, quelle a tempo determinato +43%, mentre quelle in apprendistato +41%. Il saldo tra assunzioni e cessazioni nel primo trimestre del 2022 è ampiamente migliore sia rispetto al dato del primo trimestre 2021, trimestre in cui economia e mercato del lavoro si avviavano verso una ripresa ancora esitante tra lockdown e riaperture, sia rispetto al 2020, caratterizzato dal crollo causato a marzo dall'emergenza sanitaria.

Passando all'analisi per settore economico si conferma che l'andamento del primo trimestre 2022 è particolarmente positivo per i servizi, con una domanda di lavoro del +73% sul 2021 e +28% sul 2020. Bene anche l'Industria, mentre l'agricoltura, settore condizionato da fattori esterni alle logiche di mercato, registra una variazione negativa delle assunzioni. Dopo il difficile periodo pandemico e i sacrifici emergenziali, la performance del turismo risulta finalmente in espansione e le assunzioni nel primo trimestre 2022 quadruplicano rispetto allo stesso periodo dell'anno scorso, trainando l'intero comparto del commercio.

Fonte: Bollettino socio-economico del Veneto aprile 2022; La Clessidra – Unioncamere del Veneto e Veneto Lavoro

2 – ANALISI DELLE CONDIZIONI INTERNE

2.1 – Evoluzione della situazione finanziaria ed economico patrimoniale dell’Ente

Rispetto al programma 2022-24 la programmazione del bilancio pluriennale per il triennio 2023-25 tiene conto dei medesimi criteri previsti per il triennio 2022-24, degli effetti economici della situazione pandemica, e della guerra ancora in corso in Ucraina.

PREVISIONI PLURIENNALI

Le previsioni di entrata e di spesa da iscriversi nel bilancio pluriennale 2023 - 2025 dovranno tenere conto:

- ❑ dell’osservanza dei principi del bilancio previsti dall’articolo 162 del TUEL e dei postulati dei principi contabili degli enti locali e del principio contabile n. 1;
- ❑ dei mezzi finanziari destinati alla copertura delle spese correnti e al finanziamento delle spese di investimento;
- ❑ della dimostrazione della capacità di ricorso alle fonti di finanziamento ai sensi dell’articolo 204 del Tuel;
- ❑ degli impegni di spesa già assunti ai sensi dell’articolo 183, commi 6 e 7, dell’articolo 200 e dell’articolo 201, comma 2, del Tuel;
- ❑ delle linee programmatiche relative alle azioni e ai progetti da realizzare presentate all’organo consiliare ai sensi dell’articolo 46, comma 3, del Tuel;
- ❑ delle previsioni contenute nel programma triennale ed elenco annuale dei lavori pubblici;
- ❑ delle previsioni contenute negli strumenti urbanistici;
- ❑ dei piani economici-finanziari approvati e della loro ricaduta nel triennio;
- ❑ della manovra tributaria e tariffaria deliberata o attuabile in rapporto alla normativa vigente;
- ❑ della programmazione triennale del fabbisogno di personale di cui all’art. 91 del Tuel;
- ❑ del rispetto dei vincoli di finanza pubblica;
- ❑ del piano delle alienazioni e valorizzazione del patrimonio immobiliare;
- ❑ delle riduzioni dei trasferimenti e dei vincoli sulle spese di personale.

Le previsioni iniziali pluriennali 2023-2025, suddivise per titoli, presentano la seguente situazione:

TITOLO TIPOLOGIA	DENOMINAZIONE	ANNO 2023	ANNO 2024	ANNO 2024
<i>Titolo 1</i>	Entrate correnti di natura tributaria, contributiva e perequativa	12.376.760,35	12.376.760,35	12.376.760,35
<i>Titolo 2</i>	Trasferimenti correnti	3.842.960,26	2.558.851,39	2.469.695,06
<i>Titolo 3</i>	Entrate extratributarie	6.953.666,58	6.774.661,25	6.754.661,25
<i>Titolo 4</i>	Entrate in conto capitale	9.406.700,00	8.412.834,00	8.048.834,00
<i>Titolo 5</i>	Entrate da riduzione di attivita' finanziarie	622.130,03	0,00	0,00
<i>Titolo 6</i>	Accensione prestiti	622.130,03	0,00	0,00
<i>Titolo 7</i>	Anticipazioni da istituto tesoriere/cassiere	0,00	0,00	0,00
<i>Titolo 9</i>	Entrate per conto terzi e partite di giro	4.915.000,00	4.900.000,00	4.900.000,00
Totale Titoli		38.739.347,25	35.023.106,99	34.549.950,66
Totale Generale delle Entrate		38.739.347,25	35.023.106,99	34.549.950,66

TITOLO TIPOLOGIA	DENOMINAZIONE	ANNO 2023	ANNO 2024	ANNO 2024
Titolo 1	Spese correnti	22.904.093,11	21.565.323,19	21.423.340,69
Titolo 2	Spese in conto capitale	9.058.830,03	7.617.834,00	7.253.834,00
Titolo 3	Spese per incremento di attività finanziarie	622.130,03	0,00	0,00
Titolo 4	Rimborso di prestiti	1.239.294,08	939.949,80	972.775,97
Titolo 5	Chiusura Anticipazioni da istituto tesoriere/cassiere	0,00	0,00	0,00
Titolo 7	Spese per conto terzi e partite di giro	4.915.000,00	4.900.000,00	4.900.000,00
Totale Titoli		38.739.347,25	35.023.106,99	34.549.950,66
Totale Generale delle Entrate		38.739.347,25	35.023.106,99	34.549.950,66

Di seguito il quadro riassuntivo del bilancio 2023-2025.

ENTRATE	CASSA ANNO DI RIFERIMENTO DEL BILANCIO 2023	COMPETENZA ANNO DI RIFERIMENTO DEL BILANCIO 2023	COMPETENZA ANNO 2024	COMPETENZA ANNO 2025	SPESE	CASSA ANNO DI RIFERIMENTO DEL BILANCIO 2023	COMPETENZA ANNO DI RIFERIMENTO DEL BILANCIO 2023	COMPETENZA ANNO 2024	COMPETENZA ANNO 2025
Fondo di cassa all'inizio dell'esercizio	20.596.628,00								
Utilizzo avanzo di amministrazione		0,00	0,00	0,00	Disavanzo di amministrazione		0,00	0,00	0,00
di cui Utilizzo Fondo anticipazioni di liquidità		0,00	0,00	0,00					
Fondo pluriennale vincolato		0,00	0,00	0,00					
Titolo 1 - Entrate correnti di natura tributaria	12.351.196,00	12.376.760,35	12.376.760,35	12.376.760,35	Titolo 1 - Spese correnti	23.156.029,66	22.904.093,11	21.565.323,19	21.423.340,69
Titolo 2 - Trasferimenti correnti	3.778.325,88	3.842.960,26	2.558.851,39	2.469.695,06	- di cui fondo pluriennale vincolato		0,00	0,00	0,00
Titolo 3 - Entrate extratributarie	6.742.903,00	6.953.666,58	6.774.661,25	6.754.661,25					
Titolo 4 - Entrate in conto capitale	10.246.177,00	9.406.700,00	8.412.834,00	8.048.834,00	Titolo 2 - Spese in conto capitale	19.047.679,00	9.058.830,03	7.617.834,00	7.253.834,00
					- di cui fondo pluriennale vincolato		0,00	0,00	0,00
Titolo 5 - Entrate da riduzione di attività finanziarie	2.403.536,00	622.130,03	0,00	0,00	Titolo 3 - Spese per incremento di attività finanziarie	622.130,03	622.130,03	0,00	0,00
					- di cui fondo pluriennale vincolato		0,00	0,00	0,00
Totale entrate finali	35.522.137,88	33.202.217,22	30.123.106,99	29.649.950,66	Totale spese finali	42.825.838,69	32.585.053,17	29.183.157,19	28.677.174,69
Titolo 6 - Accensione di prestiti	622.130,03	622.130,03	0,00	0,00	Titolo 4 - Rimborso di prestiti	1.239.294,08	1.239.294,08	939.949,80	972.775,97
					- di cui Fondo anticipazioni di liquidità		0,00	0,00	0,00
Titolo 7 - Anticipazioni da istituto tesoriere/cassiere	0,00	0,00	0,00	0,00	Titolo 5 - Chiusura Anticipazioni da istituto tesoriere/cassiere	0,00	0,00	0,00	0,00
Titolo 9 - Entrate per conto di terzi e partite di giro	5.682.777,00	4.915.000,00	4.900.000,00	4.900.000,00	Titolo 7 - Spese per conto terzi e partite di giro	5.543.231,68	4.915.000,00	4.900.000,00	4.900.000,00
Totale	41.827.044,91	38.739.347,25	35.023.106,99	34.549.950,66	Totale	49.608.364,45	38.739.347,25	35.023.106,99	34.549.950,66
TOTALE COMPLESSIVO ENTRATE	62.423.672,91	38.739.347,25	35.023.106,99	34.549.950,66	TOTALE COMPLESSIVO SPESE	49.608.364,45	38.739.347,25	35.023.106,99	34.549.950,66
Fondo di cassa finale presunto	12.815.308,46								

2.2 Sostenibilità economica finanziaria - Conto del Patrimonio e Conto economico

Nel conto del patrimonio sono rilevati gli elementi dell'attivo e del passivo, nonché le variazioni che gli elementi patrimoniali hanno subito per effetto della gestione.

I valori patrimoniali ed economici al 31/12/2021 sono così riassunti come da rendiconto della gestione 2021.

Allegato n.10 - Rendiconto della gestione

STATO PATRIMONIALE - ATTIVO

STATO PATRIMONIALE (ATTIVO)		2021	2020
	A) CREDITI vs.LO STATO ED ALTRE AMMINISTRAZIONI PUBBLICHE PER LA PARTECIPAZIONE AL FONDO DI DOTAZIONE	€ 0,00	€ 0,00
	TOTALE CREDITI vs PARTECIPANTI (A)	€ 0,00	€ 0,00
	B) IMMOBILIZZAZIONI		
	<i>Immobilizzazioni immateriali</i>		
I	1 Costi di impianto e di ampliamento	€ 0,00	€ 0,00
	2 Costi di ricerca sviluppo e pubblicità	€ 263.488,63	€ 129.359,68
	3 Diritti di brevetto ed utilizzazione opere dell'ingegno	€ 108.409,82	€ 147.856,40
	4 Concessioni, licenze, marchi e diritti simile	€ 0,00	€ 0,00
	5 Avviamento	€ 0,00	€ 0,00
	6 Immobilizzazioni in corso ed acconti	€ 0,00	€ 0,00
	9 Altre	€ 461.278,66	€ 465.759,74
	Totale immobilizzazioni immateriali	€ 833.177,11	€ 742.975,82
	<i>Immobilizzazioni materiali (3)</i>		
II 1	Beni demaniali	€ 65.096.374,55	€ 65.988.066,83
1.1	Terreni	€ 1.522.777,40	€ 1.522.777,40
1.2	Fabbricati	€ 22.428.352,44	€ 22.927.357,55
1.3	Infrastrutture	€ 41.145.244,71	€ 41.537.931,88
1.9	Altri beni demaniali	€ 0,00	€ 0,00
III 2	Altre immobilizzazioni materiali (3)	€ 84.559.582,22	€ 82.976.537,14
2.1	Terreni	€ 25.467.660,47	€ 24.869.623,42
a	<i>di cui in leasing finanziario</i>	€ 0,00	€ 0,00
2.2	Fabbricati	€ 58.477.186,44	€ 57.593.363,58
a	<i>di cui in leasing finanziario</i>	€ 0,00	€ 0,00
2.3	Impianti e macchinari	€ 0,00	€ 0,00
a	<i>di cui in leasing finanziario</i>	€ 0,00	€ 0,00
2.4	Attrezzature industriali e commerciali	€ 341.789,67	€ 273.428,92
2.5	Mezzi di trasporto	€ 61.141,40	€ 58.176,72
2.6	Macchine per ufficio e hardware	€ 40.673,36	€ 62.438,98
2.7	Mobili e arredi	€ 170.917,16	€ 119.006,84
2.8	Infrastrutture	€ 0,00	€ 0,00
2.99	Altri beni materiali	€ 213,72	€ 498,68
3	Immobilizzazioni in corso ed acconti	€ 6.439.110,26	€ 5.546.777,24
	Totale immobilizzazioni materiali	€ 156.095.067,03	€ 154.511.381,21
IV	<i>Immobilizzazioni Finanziarie (1)</i>		
1	Partecipazioni in	€ 42.086.132,70	€ 20.111.042,65
a	<i>imprese controllate</i>	€ 5.100.858,00	€ 5.124.885,00
b	<i>imprese partecipate</i>	€ 0,00	€ 0,00
c	<i>altri soggetti</i>	€ 36.985.274,70	€ 14.986.157,65
2	Crediti verso	€ 0,00	€ 0,00
a	<i>altre amministrazioni pubbliche</i>	€ 0,00	€ 0,00
b	<i>imprese controllate</i>	€ 0,00	€ 0,00
c	<i>imprese partecipate</i>	€ 0,00	€ 0,00
d	<i>altri soggetti</i>	€ 0,00	€ 0,00
3	Altri titoli	€ 94.800,42	€ 198.574,22
	Totale immobilizzazioni finanziarie	€ 42.180.933,12	€ 20.309.616,87
	TOTALE IMMOBILIZZAZIONI (B)	€ 199.109.177,26	€ 175.563.973,90

I	C) ATTIVO CIRCOLANTE		
	<i>Rimanenze</i>	€ 62.014,88	€ 61.498,82
	Totale rimanenze	€ 62.014,88	€ 61.498,82
II	<i>Crediti (2)</i>		
1	Crediti di natura tributaria	€ 1.483.005,27	€ 829.064,39
a	Crediti da tributi destinati al finanziamento della sanità	€ 0,00	€ 0,00
b	Altri crediti da tributi	€ 1.353.542,47	€ 716.394,78
c	Crediti da Fondi perequativi	€ 129.462,80	€ 112.669,61
2	Crediti per trasferimenti e contributi	€ 3.902.628,26	€ 2.097.115,29
a	verso amministrazioni pubbliche	€ 3.896.928,26	€ 2.097.115,29
b	imprese controllate	€ 0,00	€ 0,00
c	imprese partecipate	€ 0,00	€ 0,00
d	verso altri soggetti	€ 5.700,00	€ 0,00
3	Verso clienti ed utenti	€ 332.035,57	€ 523.078,18
4	Altri Crediti	€ 930.431,52	€ 1.838.449,02
a	verso l'erario	€ 4.754,00	€ 2.602,00
b	per attività svolta per c/terzi	€ 12.472,00	€ 0,00
c	altri	€ 913.205,52	€ 1.835.847,02
	Totale crediti	€ 6.648.100,62	€ 5.287.706,88
III	<i>Attività finanziarie che non costituiscono immobilizzi</i>		
1	Partecipazioni	€ 0,00	€ 0,00
2	Altri titoli	€ 0,00	€ 0,00
	Totale attività finanziarie che non costituiscono immobilizzi	€ 0,00	€ 0,00
IV	<i>Disponibilità liquide</i>		
1	Conto di tesoreria	€ 20.333.900,96	€ 18.365.842,62
a	Istituto tesoriere	€ 20.333.900,96	€ 18.365.842,62
b	presso Banca d'Italia	€ 0,00	€ 0,00
2	Altri depositi bancari e postali	€ 1.511.709,66	€ 695.159,21
3	Denaro e valori in cassa	€ 0,00	€ 0,00
4	Altri conti presso la tesoreria statale intestati all'ente	€ 0,00	€ 0,00
	Totale disponibilità liquide	€ 21.845.610,62	€ 19.061.001,83
	TOTALE ATTIVO CIRCOLANTE (C)	€ 28.555.726,12	€ 24.410.207,53
	D) RATEI E RISCONTI		
1	Ratei attivi	€ 0,00	€ 0,00
2	Risconti attivi	€ 0,00	€ 19.849,75
	TOTALE RATEI E RISCONTI (D)	€ 0,00	€ 19.849,75
	TOTALE DELL'ATTIVO (A+B+C+D)	€ 227.664.903,38	€ 199.994.031,18

STATO PATRIMONIALE - PASSIVO

STATO PATRIMONIALE (PASSIVO)		2021	2020
	A) PATRIMONIO NETTO		
I	Fondo di dotazione	€ 13.317.994,11	€ 13.997.198,11
II	Riserve	€ 184.694.945,61	€ 162.249.824,97
b	<i>da capitale</i>	€ 2.002.220,67	€ 2.002.220,67
c	<i>da permessi di costruire</i>	€ 11.817.735,54	€ 12.026.908,95
	<i>riserve indisponibili per beni demaniali e patrimoniali</i>		
d	<i>indisponibili e per i beni culturali</i>	€ 146.830.380,68	€ 146.151.176,68
e	<i>altre riserve indisponibili</i>	€ 24.044.608,72	€ 2.069.518,67
f	<i>altre riserve disponibili</i>	€ 0,00	€ 0,00
III	Risultato economico dell'esercizio	€ 1.453.234,25	€ 2.744.425,16
IV	Risultati economici di esercizi precedenti	€ 2.744.425,16	€ 0,00
V	Riserve negative per beni indisponibili	€ 0,00	€ 0,00
	TOTALE PATRIMONIO NETTO (A)	€ 196.721.748,81	€ 173.502.597,92
	B) FONDI PER RISCHI ED ONERI		
1	Per trattamento di quiescenza	€ 0,00	€ 0,00
2	Per imposte	€ 0,00	€ 0,00
3	Altri	€ 205.220,47	€ 201.740,16
	TOTALE FONDI RISCHI ED ONERI (B)	€ 205.220,47	€ 201.740,16
	C) TRATTAMENTO DI FINE RAPPORTO	€ 0,00	€ 0,00
	TOTALE T.F.R. (C)	€ 0,00	€ 0,00
	D) DEBITI (1)		
1	Debiti da finanziamento	€ 16.320.269,85	€ 12.780.221,69
a	<i>prestiti obbligazionari</i>	€ 0,00	€ 0,00
b	<i>v/ altre amministrazioni pubbliche</i>	€ 0,00	€ 0,00
c	<i>verso banche e tesoriere</i>	€ 0,00	€ 0,00
d	<i>verso altri finanziatori</i>	€ 16.320.269,85	€ 12.780.221,69
2	Debiti verso fornitori	€ 2.934.664,85	€ 4.284.493,09
3	Acconti	€ 0,00	€ 0,00
4	Debiti per trasferimenti e contributi	€ 1.726.149,50	€ 1.761.334,82
a	<i>enti finanziati dal servizio sanitario nazionale</i>	€ 0,00	€ 0,00
b	<i>altre amministrazioni pubbliche</i>	€ 387.873,50	€ 947.380,47
c	<i>imprese controllate</i>	€ 0,00	€ 0,00
d	<i>imprese partecipate</i>	€ 232.511,94	€ 3.000,00
e	<i>altri soggetti</i>	€ 1.105.764,06	€ 810.954,35
5	Altri debiti	€ 3.071.148,45	€ 2.806.649,18
a	<i>tributari</i>	€ 417.355,28	€ 405.795,17
b	<i>verso istituti di previdenza e sicurezza sociale</i>	€ 128.685,19	€ 143.521,23
c	<i>per attività svolta per c/terzi (2)</i>	€ 0,00	€ 0,00
d	<i>altri</i>	€ 2.525.107,98	€ 2.257.332,78
	TOTALE DEBITI (D)	€ 24.052.232,65	€ 21.632.698,78

		E) RATEI E RISCONTI E CONTRIBUTI AGLI INVESTIMENTI	
	Ratei passivi	€ 458.674,76	€ 364.330,61
	Risconti passivi	€ 6.227.026,69	€ 4.292.663,71
1	Contributi agli investimenti	€ 5.926.676,83	€ 4.292.663,71
a	da altre amministrazioni pubbliche	€ 5.610.997,79	€ 4.183.505,30
b	da altri soggetti	€ 315.679,04	€ 109.158,41
2	Concessioni pluriennali	€ 0,00	€ 0,00
3	Altri risconti passivi	€ 300.349,86	€ 0,00
TOTALE RATEI E RISCONTI (E)		€ 6.685.701,45	€ 4.656.994,32
TOTALE DEL PASSIVO (A+B+C+D+E)		€ 227.664.903,38	€ 199.994.031,18
CONTI D'ORDINE			
	1) Impegni su esercizi futuri	€ 7.404.135,19	€ 6.488.889,14
	2) beni di terzi in uso	€ 0,00	€ 0,00
	3) beni dati in uso a terzi	€ 0,00	€ 0,00
	4) garanzie prestate a amministrazioni pubbliche	€ 0,00	€ 0,00
	5) garanzie prestate a imprese controllate	€ 0,00	€ 0,00
	6) garanzie prestate a imprese partecipate	€ 0,00	€ 0,00
	7) garanzie prestate a altre imprese	€ 0,00	€ 0,00
TOTALE CONTI D'ORDINE		€ 7.404.135,19	€ 6.488.889,14

CONTO ECONOMICO

CONTO ECONOMICO		2021	2020
A) COMPONENTI POSITIVI DELLA GESTIONE			
1	Proventi da tributi	€ 10.125.493,03	€ 9.873.814,77
2	Proventi da fondi perequativi	€ 4.804.290,29	€ 1.782.920,82
3	Proventi da trasferimenti e contributi	€ 4.000.509,92	€ 6.255.184,11
a	Proventi da trasferimenti correnti	€ 3.817.210,64	€ 6.122.421,30
b	Quota annuale di contributi agli investimenti	€ 183.299,28	€ 132.762,81
c	Contributi agli investimenti	€ 0,00	€ 0,00
4	Ricavi delle vendite e prestazioni e proventi da servizi pubblici	€ 1.640.370,75	€ 1.539.398,28
a	Proventi derivanti dalla gestione dei beni	€ 496.572,79	€ 769.278,21
b	Ricavi della vendita di beni	€ 12.358,93	€ 940,71
c	Ricavi e proventi dalla prestazione di servizi	€ 1.131.439,03	€ 769.179,36
5	Variazioni nelle rimanenze di prodotti in corso di lavorazione, etc. (+/-)	€ 516,06	€ 0,00
6	Variazione dei lavori in corso su ordinazione	€ 0,00	€ 0,00
7	Incrementi di immobilizzazioni per lavori interni	€ 0,00	€ 0,00
8	Altri ricavi e proventi diversi	€ 3.339.048,46	€ 2.277.954,71
TOTALE COMPONENTI POSITIVI DELLA GESTIONE (A)		€ 23.910.228,51	€ 21.729.272,69
B) COMPONENTI NEGATIVI DELLA GESTIONE			
9	Acquisto di materie prime e/o beni di consumo	€ 535.564,96	€ 571.115,67
10	Prestazioni di servizi	€ 8.143.939,85	€ 7.649.581,26
11	Utilizzo beni di terzi	€ 422.490,89	€ 276.695,15
12	Trasferimenti e contributi	€ 4.798.553,53	€ 3.542.721,54
a	Trasferimenti correnti	€ 4.047.102,42	€ 3.534.721,54
b	Contributi agli investimenti ad Amministrazioni pubb.	€ 615.000,00	€ 0,00
c	Contributi agli investimenti ad altri soggetti	€ 136.451,11	€ 8.000,00
13	Personale	€ 5.482.922,45	€ 5.162.143,24
14	Ammortamenti e svalutazioni	€ 5.366.664,44	€ 5.025.762,78
a	Ammortamenti di immobilizzazioni immateriali	€ 346.049,43	€ 260.261,37
b	Ammortamenti di immobilizzazioni materiali	€ 4.654.752,03	€ 4.557.761,87
c	Altre svalutazioni delle immobilizzazioni	€ 0,00	€ 0,00
d	Svalutazione dei crediti	€ 365.862,98	€ 207.739,54
15	Variazioni nelle rimanenze di materie prime e/o beni di consumo (+/-)	€ 0,00	€ -10.355,21
16	Accantonamenti per rischi	€ 3.480,31	€ 0,00
17	Altri accantonamenti	€ 0,00	€ 0,00
18	Oneri diversi di gestione	€ 770.566,42	€ 289.597,76
TOTALE COMPONENTI NEGATIVI DELLA GESTIONE (B)		€ 25.524.182,85	€ 22.507.262,19
DIFFERENZA FRA COMP. POSITIVI E NEGATIVI DELLA GESTIONE (A-B)		-€ 1.613.954,34	-€ 777.989,50

	C) PROVENTI ED ONERI FINANZIARI		
	<i>Proventi finanziari</i>		
19	Proventi da partecipazioni	€ 528.006,70	€ 528.006,70
a	da società controllate	€ 0,00	€ 0,00
b	da società partecipate	€ 0,00	€ 0,00
c	da altri soggetti	€ 528.006,70	€ 528.006,70
20	Altri proventi finanziari	€ 3.187,11	€ 3.778,01
	Totale proventi finanziari	€ 531.193,81	€ 531.784,71
	<i>Oneri finanziari</i>		
21	Interessi ed altri oneri finanziari	€ 515.431,58	€ 518.422,70
a	Interessi passivi	€ 515.431,58	€ 518.422,70
b	Altri oneri finanziari	€ 0,00	€ 0,00
	Totale oneri finanziari	€ 515.431,58	€ 518.422,70
	TOTALE PROVENTI ED ONERI FINANZIARI (C)	€ 15.762,23	€ 13.362,01
	D) RETTIFICHE DI VALORE ATTIVITA' FINANZIARIE		
22	Rivalutazioni	€ 0,00	€ 83.903,46
23	Svalutazioni	€ 0,00	€ 2.686.437,40
	TOTALE RETTIFICHE (D)	€ 0,00	-€ 2.602.533,94
	E) PROVENTI ED ONERI STRAORDINARI		
24	Proventi straordinari	€ 3.679.399,15	€ 1.891.567,17
a	Proventi da permessi di costruire	€ 1.069.123,69	€ 538.344,02
b	Proventi da trasferimenti in conto capitale	€ 0,00	€ 0,00
c	Sopravvenienze attive e insussistenze del passivo	€ 1.282.734,77	€ 737.766,95
d	Plusvalenze patrimoniali	€ 899.723,22	€ 164.549,48
e	Altri proventi straordinari	€ 427.817,47	€ 450.906,72
	Totale proventi straordinari	€ 3.679.399,15	€ 1.891.567,17
25	Oneri straordinari	€ 298.871,38	€ 918.510,76
a	Trasferimenti in conto capitale	€ 0,00	€ 0,00
b	Sopravvenienze passive e insussistenze dell'attivo	€ 298.871,38	€ 880.845,12
c	Minusvalenze patrimoniali	€ 0,00	€ 0,00
d	Altri oneri straordinari	€ 0,00	€ 37.665,64
	Totale oneri straordinari	€ 298.871,38	€ 918.510,76
	TOTALE PROVENTI ED ONERI STRAORDINARI (E)	€ 3.380.527,77	€ 973.056,41
	RISULTATO PRIMA DELLE IMPOSTE (A-B+C+D+E)	€ 1.782.335,66	-€ 2.394.105,02
26	Imposte (*)	€ 329.101,41	€ 350.320,14
27	RISULTATO DELL'ESERCIZIO	€ 1.453.234,25	-€ 2.744.425,16

2.3 Parametri di riscontro della situazione di deficitarietà strutturale

L'Ente rispetta i parametri di riscontro della situazione di deficitarietà strutturale come stabiliti dal Ministero dell'interno del 18/02/2013 vigenti nel triennio 2019-2021 come riportato nei seguenti prospetti.

TABELLA DEI PARAMETRI OBIETTIVI PER I COMUNI AI FINI DELL'ACCERTAMENTO
DELLA CONDIZIONE DI ENTE STRUTTURALMENTE DEFICITARIO

Esercizio: 2021 - Allegato I) - al Rendiconto
- Parametri comuni

Comune di CASTELFRANCO VENETO Prov. TV

		Barrare la condizione che ricorre	
P1	Indicatore 1.1 (Incidenza spese rigide - ripiano disavanzo, personale e debito -su entrate correnti) maggiore del 48%	<input type="checkbox"/> SI	<input checked="" type="checkbox"/> NO
P2	Indicatore 2.8 (Incidenza degli incassi delle entrate proprie sulle previsioni definitive di parte corrente) minore del 22%	<input type="checkbox"/> SI	<input checked="" type="checkbox"/> NO
P3	Indicatore 3.2 (Anticipazioni chiuse solo contabilmente) maggiore di 0	<input type="checkbox"/> SI	<input checked="" type="checkbox"/> NO
P4	Indicatore 10.3 (Sostenibilità debiti finanziari) maggiore del 16%	<input type="checkbox"/> SI	<input checked="" type="checkbox"/> NO
P5	Indicatore 12.4 (Sostenibilità disavanzo effettivamente a carico dell'esercizio) maggiore dell'1,20%	<input type="checkbox"/> SI	<input checked="" type="checkbox"/> NO
P6	Indicatore 13.1 (Debiti riconosciuti e finanziati) maggiore dell'1%	<input type="checkbox"/> SI	<input checked="" type="checkbox"/> NO
P7	[Indicatore 13.2 (Debiti in corso di riconoscimento) + Indicatore 13.3 (Debiti riconosciuti e in corso di finanziamento)] maggiore dello 0,60%	<input type="checkbox"/> SI	<input checked="" type="checkbox"/> NO
P8	Indicatore concernente l'effettiva capacità di riscossione (riferito al totale delle entrate) minore del 47%	<input type="checkbox"/> SI	<input checked="" type="checkbox"/> NO

Gli enti locali che presentano almeno la metà dei parametri deficitari (la condizione "SI" identifica il parametro deficitario) sono strutturalmente deficitari ai sensi dell'articolo 242, comma 1, Tuel.

Sulla base dei parametri suindicati l'ente è da considerarsi in condizioni strutturalmente deficitarie	<input type="checkbox"/> SI	<input checked="" type="checkbox"/> NO
--	-----------------------------	--

2.4 – Struttura organizzativa e risorse umani disponibili

Organigramma	Nr. Maschi	Nr. Femmine	Denominazione
Direttore		0	Assente
Segretario generale	1		Dott. Ivano Cescon
Dirigenti	1		1° settore – Dott. Emanuele Muraro
	1		2° settore – Dott. Gianluca Mastrangelo
	1		3° settore – Arch. Luca Pozzobon
	1		4° settore – Ing. Giuliano Cunico
Posizioni organizzative	1		Polizia Locale – Dott. Patrick Rocca
		1	Risorse Umane ed Organizzazione – Dott.ssa Stocco Federica
		1	Bilancio e Contabilità – Dott.ssa Stangherlin Martina
		1	Servizio Sociale – Dott.ssa Tommasi Elena
	1		Edilizia e SUE - Geom. Lamon Gianfranco
	1		Manutenzioni, Appalti Lavori e protezione civile - Siviero Amedeo
	1		Avvocatura civica – Avv. Mariano Bonato
	1		Patrimonio – Contratti e Appalti – Dott. Franceschi Riccardo
	1		Biblioteca, Museo, Archivio – Dott. Melchiorre Matteo
Personale dipendente a tempo indeterminato al 30/11/2022	66	66	Non è stato conteggiato il Segretario Generale
Personale a tempo determinato	2	6	

Di seguito l'organigramma approvato con deliberazione di Giunta Comunale n. 180 del 9 agosto 2021, con decorrenza 31 dicembre 2021.

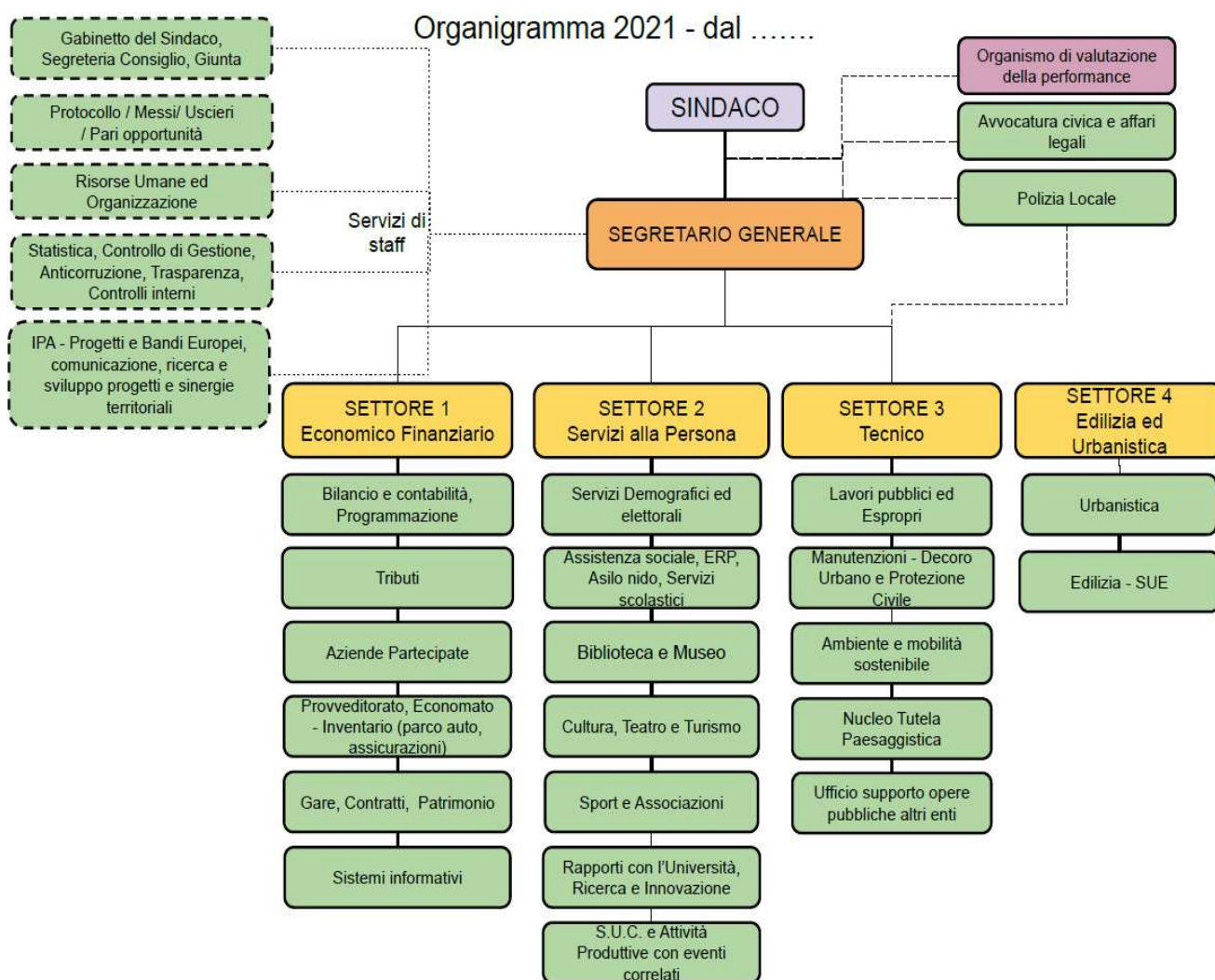

2.5 Il governo delle partecipate e dei servizi pubblici locali

Le partecipazioni

(ART. 147 - QUATER DEL D. LGS. 267 / 2000 E ART. 19 , COMMI 5 - 7 , DEL D. LGS. 175 / 2016)

1. Premessa

L'art. 147-quater del D.Lgs. 267/2000 (TUEL), aggiunto dal D.L. 174/2012 e successivamente modificato, disciplina le modalità dei controlli sulle società partecipate non quotate. In particolare, il comma 2 prevede che “[...] l'amministrazione definisce preventivamente, in riferimento all'articolo 170, comma 6, gli obiettivi gestionali a cui deve tendere la società partecipata, secondo parametri qualitativi e quantitativi, e organizza un idoneo sistema informativo finalizzato a rilevare i rapporti finanziari tra l'ente proprietario e la società, la situazione contabile, gestionale e organizzativa della società, i contratti di servizio, la qualità dei servizi, il rispetto delle norme di legge sui vincoli di finanza pubblica.”

Gli artt. 7 e 8 del “Regolamento dei controlli interni”, approvato con deliberazione del C.C. n. 5 del

18/02/2013, recano la disciplina attuative del citato art. 147- quater del TUEL.

E' necessario ricordare che l'articolazione del sistema informativo attinente ai rapporti con le singole società partecipate e gli standard quantitativi e qualitativi di gestione dei servizi sono distintamente disciplinati dagli statuti sociali, dai contratti di servizio e, ove presenti, dai relativi disciplinari o capitolati di servizio, comunque denominati, ai quali si fa riferimento.

Rispetto a quanto previsto dall'art. 147-quater, comma 2, del D.Lgs. 267/2000 e dall'art. 19, commi 5-7, del D.lgs. 175/2016, nel presente Documento Unico di Programmazione sono indicati obiettivi generali e specifici di gestione, ulteriori ed integrativi rispetto a quanto disciplinato dai contratti di servizio. Gli obiettivi potranno essere oggetto di revisione ed aggiornamento, anche nel corso dell'esercizio, nonché di integrazione anche mediante idonei atti della Giunta.

Si precisa che le misure di razionalizzazione previste dai piani di razionalizzazione delle partecipazioni societarie dirette e indirette, adottati con le deliberazioni di Consiglio Comunali n. 80/28.09.2018, n. 102/21.12.2018, n. 86/17.12.2019, n. 100/23.12.2020 e n. 131/28.12.2021 ai sensi degli artt. 20 e 24 del D.Lgs. 175/2016, integrano, con riferimento a ciascuna società, gli obiettivi specifici approvati con il presente atto.

2. Destinatari

Gli indirizzi e gli obiettivi stabiliti dal Comune di Castelfranco Veneto per le società si applicano direttamente alle stesse ove il Comune ne detenga una partecipazione di controllo ai sensi dell'art. 2359 del Codice Civile e dell'art. 2, comma 1, lett. b), del D.Lgs. 175/2016.

Nelle società non controllate ai sensi delle sopra richiamate disposizioni, gli indirizzi e gli obiettivi approvati dal Comune di Castelfranco Veneto, ove non siano direttamente conseguenti a norme di legge e non siano parte di contratti di servizio, si applicano nella misura in cui sono recepiti da parte delle rispettive assemblee di coordinamento dei soci, previste dalle convenzioni ex art. 30 del D.Lgs. 267/2000, dalle eventuali assemblee di patto e/o dalle assemblee dei soci.





Per gli enti, diversi dalle società, rispetto ai quali il Comune di Castelfranco Veneto esercita funzioni di indirizzo e/o di controllo, gli indirizzi e gli obiettivi approvati costituiscono direttive per l'attività dei rappresentanti del Comune in seno agli organi.

Le Società di capitali e gli Enti, direttamente o indirettamente partecipati, dal Comune diCastelfranco Veneto, sono riportati nel seguente grafico:

Aggiornamento al 31 dicembre 2021

Aggiornamento al 31 dicembre 2020

Legenda:

-  Ente Strumentale pubblico controllato
-  Ente Strumentale pubblico partecipati
-  Società a partecipazione diretta
-  Società a partecipazione indiretta

CITTÀ DI CASTELFRANCO VENETO

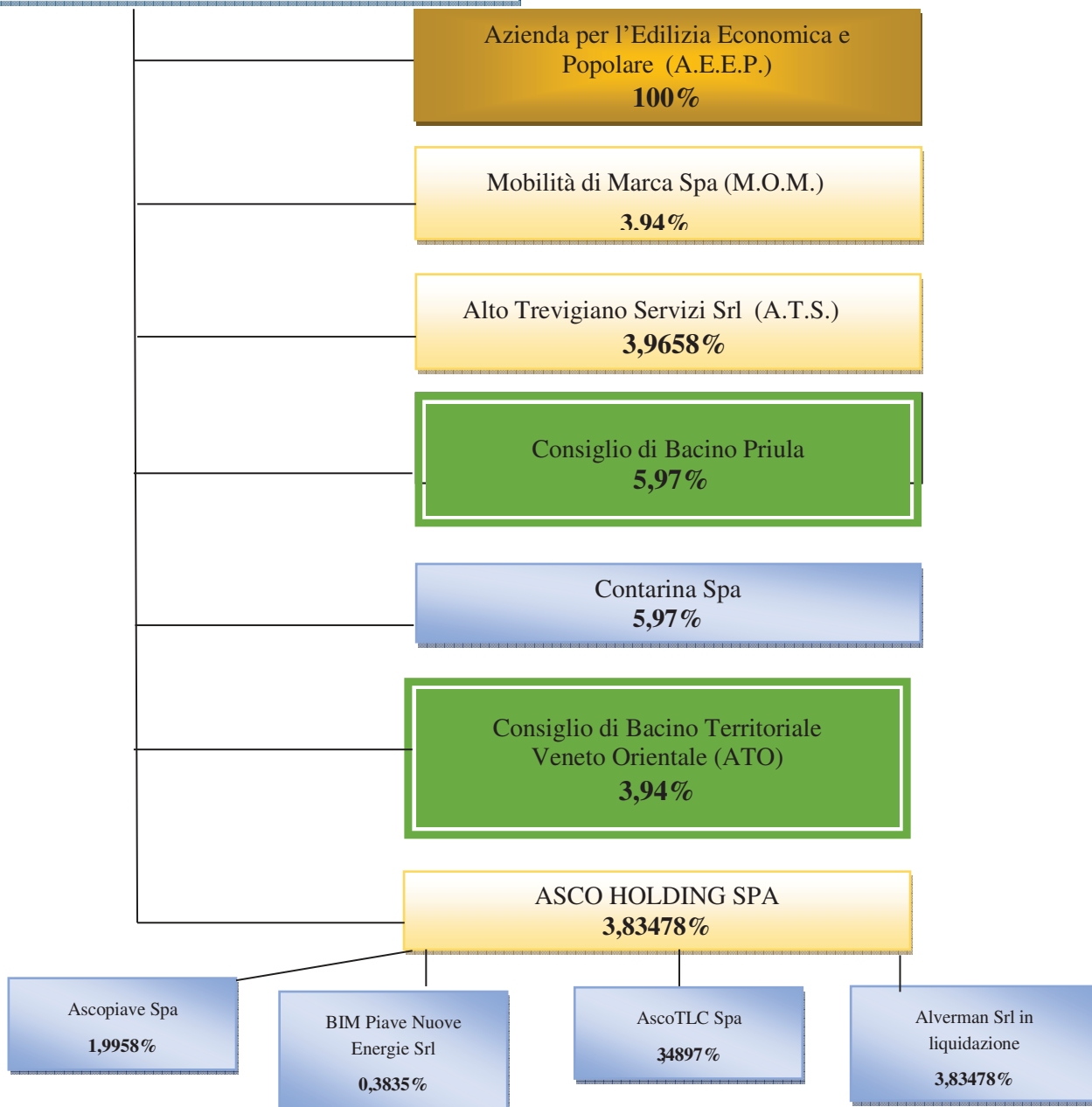

Il Comune di Castelfranco Veneto partecipa al capitale delle seguenti società ed aziende
(aggiornamento ultimo bilancio approvato e dati disponibili):

1. Azienda per l'Edilizia Economica e Popolare (AEEP),

Sede Legale: Via Verdi, 3 – 31033 Castelfranco Veneto

Data inizio attività: 01/07/1997

Azienda speciale comunale al 100% di proprietà comunale, capitale di dotazione Euro 3.873.760,00, ente strumentale controllato, dotato di personalità giuridica e autonomia imprenditoriale, a partecipazione diretta.

Risultati d'esercizio dell'ultimo biennio

	Anno 2020	Anno 2021
UTILE / PERDITA D'ESERCIZIO	-52.103	138.560

2. Mobilità di Marca s.p.a. (MOM spa)

Sede Legale: Via Polveriera, 1 – 31100 Treviso

Data costituzione: 31/12/2011

Partecipata con una quota del 3,94% per n. azioni 917.230 e nominali € 917.230, capitale sociale Euro 23.269.459,00, società a partecipazione diretta.

Risultati d'esercizio dell'ultimo biennio

	Anno 2020	Anno 2021
UTILE / PERDITA D'ESERCIZIO	136.951	59.116

3. Alto Trevigiano Servizi s.r.l. (ATS srl)

Sede Legale: Via Schiavonesca Priula, 86 – 31044 Montebelluna

Data costituzione: 06/07/2007

Partecipata con una quota del 3,9658% per nominali € 110.750,00, capitale sociale Euro 2.792.631,00 i.v., società a partecipazione diretta.

Risultati d'esercizio dell'ultimo biennio:

	Anno 2020	Anno 2021
UTILE / PERDITA D'ESERCIZIO	5.813.871	964.439

4. Consiglio di Bacino Priula

Sede Legale: Via Donatori del Sangue, 1 – 31023 Fontane di Villorba

Data costituzione: 29/06/2015 (nato dalla fusione dei Consorzi Intercomunale TV/Tre e Priula, di cui il Comune aveva una quota del 16,59%)

Ente strumentale a partecipazione diretta con una quota patrimoniale del 5,97%, capitale sociale Euro 500.000,00 i.v., e la Società Contarina Spa, società in house providing, partecipazione indiretta detenuta tramite il Consiglio di Bacino che ne detiene il 100%.

Risultati d'esercizio dell'ultimo biennio bilancio consolidato

	Anno 2020	Anno 2021
UTILE / PERDITA D'ESERCIZIO	640	39.940

5. Consiglio di Bacino dell'Ambito Territoriale Ottimale (ATO) del Servizio Idrico Integrato del Veneto Orientale

Data costituzione: 29/05/2013

Sede Legale: Via Veneto, 46 – 3105 Conegliano

Ente strumentale, dotato di personalità giuridica e autonomia contabile, a partecipazione diretta con una quota del 3,94%, Fondo di dotazione Euro 3.585.779,35.

La Legge Regionale n.17 del 27.04.2012 "Disposizioni in materia di risorse idriche", prevede la costituzione dei Consigli di Bacino e la suddivisione del territorio in ambiti territoriali ottimali. Ai Consigli di Bacino sono demandate le funzioni di organizzazione, di programmazione e di controllo, ivi comprese quelle concernenti il rapporto con i soggetti gestori del servizio i soggetti gestori, ai quali spetta la vera e propria gestione del servizio. Il Consiglio di Bacino Veneto Orientale è costituito da 92 Comuni (87 in Provincia di Treviso, 2 in Provincia di Venezia, 2 in Provincia di Belluno, 1 in Provincia di Vicenza).

Risultati d'esercizio dell'ultimo biennio

	Anno 2020	Anno 2021
UTILE / PERDITA D'ESERCIZIO	105.722,03	109.882,00

6. ASCO Holding s.p.a.

Data costituzione: 28/06/1996

Sede Legale: Via Verizzo, 1030 – 31053 Pieve di Soligo

Società partecipata con n. 3.733.343 azioni su 140.000.000,00 pari al 2,67% del capitale sociale al 31.12.2018.

Dalla seconda metà del 2019 con n. 3.733.343 azioni su 98.054.779,00 pari al 3,8074% del capitale sociale.

Risultati d'esercizio dell'ultimo biennio bilancio consolidato

	31.12.2020	31.12.2021
UTILE / PERDITA D'ESERCIZIO	25.572.820	17.117.107

Si evidenzia che sulla prima società il Comune ha un diretto ed effettivo potere di indirizzo e di controllo mentre nelle altre partecipazioni il potere di indirizzo e controllo viene esercitato in base alla quota di capitale detenuto e secondo quanto previsto dagli atti societari e statutari vigenti.

SOCIETÀ E ENTI PUBBLICI INTERAMENTE PARTECIPATI DAL COMUNE DI CASTELFRANCO VENETO:

Azienda per l'Edilizia Economica e Popolare (A.E.E.P.)

L'azienda speciale è interamente di proprietà del Comune. Fu costituita con deliberazione del Consiglio Comunale del 23.06.1997, n. 67, ai sensi dell'art. 23 della L. 08.06.1990, n. 142, approvandone lo statuto.

L'azienda ha per oggetto statutario la gestione dei servizi relativi al campo dell'edilizia residenziale ed in particolar modo, la gestione del servizio della edilizia residenziale pubblica economica e/o popolare, del Comune di Castelfranco Veneto, già gestita precedentemente dal locale Istituto Autonomo per le Case Popolari (IACP) di Castelfranco Veneto-

La gestione riguarda patrimonio edilizio di proprietà e non di proprietà, residenziale, commerciale e direzionale, residenziale popolare e non popolare.

Ai sensi della L.R.V. n. 10/1995 la costituzione dell'Azienda era alternativa al conferimento del patrimonio alle costituenti ATER.

Ai sensi dell'art. 113 bis comma 5 del D. Lgs. 267/2000, i rapporti tra il Comune e l'Azienda erogatrice del servizio per la cui gestione venne costituita, sono stati regolati da apposito contratto di servizio, approvato con DGC n. 134 del 28/05/2015 e sottoscritto in data 06/07/2015. Tale contratto recepisce puramente i contenuti dello Statuto aziendale e del Piano operativo di razionalizzazione delle partecipate (atti approvati dal Consiglio Comunale, il primo con la citata DCC 67/1997, il secondo con DCC 33/10.4.2015 e successivi);

Con deliberazione di Giunta Comunale nr. 256 del 13/10/2017 è stato approvato il rinnovo per 9 anni della convenzione, stipulata in data 04/11/2008, fra il Comune e l'A.E.E.P. di Castelfranco Veneto per l'affidamento delle funzioni di cui agli articoli 5, commi 1 e 2, e 17, comma 10, della legge regionale 02/04/1996, n. 10.

Con deliberazione di Giunta Comunale nr. 333 del 14/12/2017 è stato approvato il rinnovo per 9 anni della convenzione fra il Comune e l'A.E.E.P. di Castelfranco Veneto per la gestione degli alloggi di proprietà comunale di complessive 24 unità. Detta convenzione sottoscritta in data 8 febbraio 2018 scadrà il 31.12.2026. La stessa Azienda tratterà l'introito derivante dai canoni di locazione degli alloggi, mentre l'assegnazione o la revoca degli alloggi resterà in capo al "Comune", come anche la determinazione dei canoni di locazione.

L'azienda ha 18 dipendenti più un direttore ed è amministrata da un consiglio di amministrazione di 3 membri.

Con deliberazione n. 91 del 29.09.2022 il Consiglio Comunale ha approvato il Bilancio consuntivo d'esercizio al 31/12/2021 dell'A.E.E.P.

L'Azienda soffre essenzialmente di due problemi:

- una gestione corrente in perdita dovuta al costo sociale del servizio casa che il Comune, con la scelta operata al momento della costituzione dell'azienda, si è di fatto assunto per la differenza tra le entrate da affitti previste dalla normativa Regionale e i costi effettivi sostenuti per la manutenzione degli alloggi;
- una grave situazione debitoria dovuta anche all'acquisto, effettuato in passato con ricorso al credito bancario, di un complesso immobiliare destinato, nei programmi iniziali, ad un intervento speculativo e poi rivenduto.

Al termine dell'esercizio 2021 i "Debiti verso banche" sono per lo più relativi a debiti per mutui che sono stati richiesti per finanziare i lavori di costruzione degli alloggi a locazione e a riscatto, ammontano ad euro 2.759.337.

Tale valore risulta come sommatoria dei debiti verso istituti bancari per commissioni e interessi per euro 47.904,00, a cui si aggiungono i mutui che sono stati ridotti nell'anno per le quote in scadenza nell'esercizio

Per la situazione debitoria si ritiene sia opportuno valutare in termini comparativi tali risultanze:

Voce	Saldo 2018	Saldo 2019	Saldo 2020	Saldo 2021
Debiti verso banche	3.469.445	2.828.802	2.260.142	2.759.337
Debiti verso fornitori	245.684	152.363	190.622	1.184.463

Nel luglio del 2019 è entrata in vigore la Legge Regionale n. 39/2017, con una riformulazione dei meccanismi di calcolo dei canoni di affitto degli immobili di edilizia residenziale pubblica. Le nuove disposizioni sono entrate a regime dal 2020.

Per quanto riguarda l'operazione di aggregazione AEPP – CPS S.r.l., dato atto delle difficoltà incontrate nell'attuazione della procedura di cui alla delibera in indirizzo n. 98/2018 legate al trasferimento di immobili finanziati con mutui erogati dalla Cassa Depositi e Prestiti, con DCC n. 87/17.12.2019 è stata approvata la modifica dello Statuto dell'A.E.E.P. che prevede, nella nuova prospettata operatività aziendale, che l'AEPP non doveva più limitarsi alla gestione dei servizi pubblici per la residenza nel Comune di Castelfranco Veneto, ma doveva essere estesa alla gestione di tutti i servizi, e non solo a quelli, fino ad oggi affidati ad altra società partecipata e precisamente CPS SRL” e, quindi, il mantenimento di A.E.E.P. come azienda speciale con relativi immobili.

Tali indirizzi sono stati confermati con le deliberazioni di Consiglio Comunale n. 88 del 17/12/2019 e n. 102 del 23 dicembre 2020.

Con deliberazione n. 67 del 22.06.2021 il Consiglio Comunale ha approvato il progetto di fusione per incorporazione di Castelfranco Patrimonio e Servizi S.r.l. in Azienda per l'Edilizia Economica e Popolare, predisposto dal liquidatore della società.

Con atto di fusione del 9 settembre 2021 le due società hanno dato attuazione al progetto approvato, con efficacia dal primo ottobre 2021, ed ai sensi dell'art. 2501 ter n. 6 c.c., l'azienda incorporante, Azienda per l'Edilizia Economica e Popolare (AEPP), ha assunto i diritti e gli obblighi della società incorporata, Castelfranco Patrimonio e Servizi – C.P.S. S.r.l., proseguendo tutti i suoi rapporti contrattuali, come di seguito descritti.

La sede amministrativa della Società è ubicata in Via Verdi, n. 3, presso un immobile dato in concessione dal Comune di Castelfranco Veneto, per la durata di 9 anni decorrenti dalla sottoscrizione della stessa, ed approvata con delibera della G.C. n. 199 del 03/08/2020.

Con delibera della G.C. n. 64 del 13.3.2008 venne conferita a CPS, in house providing, la gestione dei seguenti servizi:

- illuminazione pubblica e semafori: contratto del 27.3.2008, durata 15 anni, cioè scadenza 26.3.2023;
- manutenzione cimiteri e servizi cimiteriali: contratto del 27.3.2008, durata 30 anni, cioè scadenza 26.3.2038;
- aree di sosta a pagamento: contratto del 27.3.2008, con durata di 15 anni, scadenza 26.03.2023. Tale servizio è stato poi reinternalizzato a decorrere dal 1 gennaio 2022 con deliberazione di Giunta Comunale n. 331 del 30 dicembre 2021, come da indirizzi della deliberazione di Consiglio Comunale n. 136 del 28 dicembre 2021.

Con delibera della G.C. n. 180 del 18.09.2008 venne conferita a CPS, in house providing, la gestione dei seguenti ulteriori servizi:

- piscina comunale e servizio di custodia e pulizia del campo sportivo comunale: contratto del 30.9.2008, durata 5 anni rinnovabili. Il contratto è stato prorogato al 31.12.2022 (giuste deliberazioni della Giunta Comunale nn. 266/16.10.2014 - 314/15.12.2015 - 51/14.02.2019 –

336/28.12.2020 – 333/30.12.2021).

- custodia cimiteri e gestione concessioni cimiteriali: contratto del 30.9.2008, durata 30 anni, scadenza 31.3.2038.

Con la deliberazione di Giunta Comunale n. 171 del 10 luglio 2019 si è inteso affidare a C.P.S. Castelfranco Patrimonio e Servizi la gestione temporanea dell'impianto sportivo comunale di tennis/calciotto sito in via Redipuglia, in attesa della complessiva riqualificazione del polo sportivo, prorogata al 31 dicembre 2020 con deliberazione di Giunta Comunale n. 368 del 23 dicembre 2019, al 31 dicembre 2021 con deliberazione di Giunta Comunale n. 337 del 23 dicembre 2020, ed al 31 dicembre 2022 con deliberazione di Giunta Comunale n. 332 del 30 dicembre 2021.

Con delibera della G.C. n. 313/15.12.2015 è stato approvato l'indirizzo di affidamento della gestione del servizio di manutenzione ordinaria strade comunali. E' stato affidato quindi in house providing, in via sperimentale dal 2016, la gestione della manutenzione suddetta, e, visti i risultati positivi ottenuti, si è confermato tale affidamento anche per il triennio 2020-2022 (DGC n. 167/29.06.2020).

ADEMPIMENTI IN MATERIA DI SOCIETÀ PARTECIPATE

Con deliberazione del 10 aprile 2015, n. 33, il Consiglio Comunale ha approvato il Piano di razionalizzazione delle società partecipate, ai sensi dell'articolo 1, commi 611 e seguenti della legge 190/2014 e con deliberazione del 18 marzo 2016, n. 37 ha relazionato in merito allo stato di attuazione dello stesso.

Il Piano di razionalizzazione prevedeva, tra gli altri:

- Azienda per l'Edilizia Economica e Popolare – AEEP
 - a) Vendita dei cespiti patrimoniali non rientranti nella fattispecie della Edilizia Economica e/o Popolare.
 - b) Aggregazione con C.P.S. s.r.l. mediante fusione o altro strumento giuridico, previo parere favorevole della Regione del Veneto sul rispetto delle condizioni di cui alla L.R.V. 10/95, art. 21, c. 2.
- Castelfranco Patrimonio e Servizi s.r.l. – CPS S.r.l.
 - a) Scorporo del ramo d'azienda per la gestione della piscina comunale con conferimento a terzi mediante gara pubblica. Essendo già stato recentemente ma inutilmente attivato questo procedimento, è stato opportuno elaborare un contratto di servizio per il riaffidamento a CPS con condizioni più favorevoli dal punto di vista economico e/o qualitativo.
 - b) Internalizzazione del servizio di gestione delle aree di sosta pubbliche a pagamento.
 - c) Aggregazione con AEEP mediante fusione o altro strumento giuridico.

Fusione AEEP-CPS

Con delibera del Consiglio Comunale n. 98 del 23.11.2018 è stata approvata l'avvio dell'operazione di aggregazione di Azienda per l'Edilizia Economica e Popolare e Castelfranco Patrimonio e Servizi S.r.l.; tale progetto di fusione tra le società Castelfranco Patrimonio e Servizi (C.P.S.) S.r.l. ed Azienda per l'Edilizia Economica e Popolare (AEEP) prevedeva:

- la retrocessione degli immobili ERP al Comune;
- approvazione del documento di fusione con dati contabili definitivi al 31/12/2018;
- effetto della fusione al 1/1/2019.

Dato atto delle difficoltà incontrate nell'attuazione della procedura di cui alla delibera in indirizzo legate al trasferimento di immobili finanziati con mutui erogati dalla Cassa Depositi e Prestiti, con D.C.C. n. 88 del 17.12.2019 sono stati modificati gli indirizzi del progetto di fusione, proponendo come soluzione il mantenimento di A.E.E.P. e l'incorporazione di C.P.S. S.r.l. al fine di trasferire i suoi servizi in A.E.E.P..

Tale procedura ha previsto nel contempo lo scioglimento anticipato della società Castelfranco Patrimonio e Servizi – C.P.S. S.r.l., mediante la messa in liquidazione della società da concludersi al termine delle procedure di trasferimento.

Con la DCC n. 88/2019, quindi, sono stati modificati gli indirizzi del progetto di fusione tra le società Castelfranco Patrimonio e Servizi (C.P.S.) Srl – Azienda per l'Edilizia Economica e Popolare (AEEP) come segue:

- mantenere A.E.E.P. come azienda speciale con relativi immobili;
- individuare con successivo atto, a seguito dell'acquisizione del valore di stima di C.P.S. S.r.l. da parte di un esperto e su proposta degli organi amministrativi delle società, la procedura tecnica migliore tra cessione o conferimento per trasferire i servizi resi alla data odierna da Castelfranco Patrimonio e Servizi S.r.l. in A.E.E.P.;
- procedere nel contempo allo scioglimento anticipato della società Castelfranco Patrimonio e Servizi – C.P.S. S.r.l., mediante la messa in liquidazione della società da concludersi al termine delle procedure di trasferimento.

Con deliberazione n. 102 del 23.12.2020 il Consiglio Comunale ha approvato gli indirizzi procedurali per il progetto di fusione per incorporazione di Castelfranco Patrimonio e Servizi S.r.l. in Azienda per l'Edilizia Economica e Popolare, sulla base della perizia di stima acquisita.

Con deliberazione n. 67 del 22.06.2021 il Consiglio Comunale ha approvato il progetto di fusione per incorporazione di Castelfranco Patrimonio e Servizi S.r.l. in Azienda per l'Edilizia Economica e Popolare, predisposto dal liquidatore della società.

Con atto di fusione del 9 settembre 2021 le due società hanno dato attuazione al progetto approvato, con efficacia dal primo ottobre 2021.

Ai sensi dell'art. 2501 ter n. 6 c.c., l'azienda incorporante, Azienda per l'Edilizia Economica e Popolare (AEEP), ha assunto i diritti e gli obblighi della società incorporata, Castelfranco Patrimonio e Servizi – C.P.S. S.r.l., proseguendo tutti i suoi rapporti contrattuali.

A seguito della fusione per incorporazione avvenuta con la società Castelfranco Patrimonio e Servizi (C.P.S.) Srl in liquidazione con socio unico, nel contesto attuale di contenimento della spesa pubblica, di razionalizzazione delle società partecipate, è necessario ed opportuno che il Comune proceda, come da deliberazione n. 98 del 23/11/2018, alla rivisitazione degli schemi di contratto dei servizi in essere in house providing, con l'Azienda per l'Edilizia Economica e Popolare (AEEP), stante la situazione normativa attuale vigente in materia e quella economica finanziaria dell'ente Comune e dell'azienda. Di seguito saranno evidenziati gli indirizzi a riguardo per i contratti in essere.

In tale ottica è opportuno rimarcare inoltre i seguenti indirizzi generali, secondo la normativa attuale in materia di partecipate.

Le attività inerenti l'organizzazione e la gestione dei servizi generali, l'assunzione di personale, l'affidamento di incarichi professionali e le procedure di acquisizione di beni e servizi dovranno essere uniformate ai principi di carattere generale vigenti per le P.A. e conseguentemente dovranno essere adottati particolari provvedimenti idonei a garantire il rispetto dei predetti principi. In particolare, per l'acquisizione delle risorse umane e per l'affidamento degli incarichi di collaborazione, i principi di buon andamento e imparzialità

sopra richiamati si sostanziano nell'adozione di preventivi regolamenti da parte dell'organo amministrativo, che individuino le procedure selettive e/o comparative, con ogni garanzia di idonea pubblicità e trasparenza.

Entro il 31 gennaio dell'esercizio la società dovrà comunicare il budget preventivo, prevedendo azioni di contenimento dei propri costi interni; nel budget approvato, sia da parte dell'assemblea nonché dall'ente mediante apposita deliberazione di Giunta Comunale, si dovrà prevedere che a fine anno in sede di approvazione del bilancio gli amministratori dovranno relazionare sugli esiti e/o eventuali scostamenti.

Nella relazione a riguardo, contenente il budget preventivo, dovrà essere valutato anche il rischio aziendale, a norma dell'art. 6, commi 2 e 4, TUSP, con eventuali indicatori di crisi aziendale.

La società, in qualità di gestore di pubblici servizi, dovrà pubblicare la Carta dei servizi prevista dall'art. 32 del d.l. n. 33/2013.

I sistemi di controllo sulle società partecipate – D.L. 174/2012

Con l'introduzione dell'art.147-quater nel TUEL (Controlli sulle società partecipate non quotate) si introduce l'obbligo per l'Ente di predisporre un sistema di controllo sulle società partecipate che si applica a tutte le partecipazioni del medesimo (con l'unica eccezione delle società quotate) a prescindere dall'attività svolta dalla società partecipata, dall'intensità del rapporto proprietario (controllo, collegamento, quota di minoranza), e dalla specifica relazione istituzionale esistente (affidamento di servizio, diretto o meno, natura di società in house, etc.).

E' da rilevare, comunque, che ove la partecipazione del Comune non sia tale da poter esercitare effettivamente un'azione di controllo quale quello effettuato verso le proprie società controllate ai sensi dell'art. 2359 c.c., il sistema di controllo previsto dalla legge avviene in base alla quota di capitale detenuto e secondo quanto previsto dagli atti societari e statutari vigenti.

Particolare rilevanza assume l'emanazione del Decreto Legislativo n. 175/2016 "Testo Unico in materia di società a partecipazione pubblica", pubblicato sulla Gazzetta Ufficiale n. 210 dell'8 settembre 2016. Il provvedimento, attuativo dell'art. 18 della legge delega n. 124/2015 (c.d. Legge Madia) introduce alcune novità e disciplina in modo organico la complessa materia delle società partecipate. In attuazione della Riforma Madia di cui al D.Lgs. 175/2016, il Consiglio Comunale ha approvato le seguenti deliberazioni:

- il 29 settembre 2017, con la deliberazione n. 80 ed il 28/09/2018, con la deliberazione n. 80, ha effettuato la revisione straordinaria delle partecipazioni ex art. 24, d.lgs. 19 agosto 2016 n. 175, effettuando una ricognizione delle partecipazioni possedute. Nelle stesse deliberazioni ha individuato le partecipazioni da alienare, da mantenere e le conseguenti azioni da intraprendere.
- nella seduta del 17 dicembre 2019, con deliberazione n. 86, ha approvato la ricognizione periodica delle società partecipate ai sensi dell'art. 20, D. Lgs. 19.08.2016, N. 175.
- con deliberazione n. 100 del 23 dicembre 2020, dichiarata immediatamente eseguibile, il Consiglio Comunale ha approvato la ricognizione periodica delle partecipazioni pubbliche ex art. 20, d.lgs. 19.08.2016, n. 175 al 31.12.2019.
- con deliberazione n. 131 del 28 dicembre 2021, dichiarata immediatamente eseguibile, il Consiglio Comunale ha approvato la ricognizione periodica delle partecipazioni pubbliche ex art. 20, d.lgs. 19.08.2016, n. 175 al 31.12.2019. Nella stessa deliberazione ha individuato le partecipazioni pubbliche possedute e le conseguenti azioni da intraprendere:
 - Mobilità di Marca S.p.A.: mantenimento con miglioramento gestionale della società mediante l'esercizio dei diritti sociali.

- Alto Trevigiano Servizi S.r.l.: mantenimento con miglioramento gestionale della società mediante l'esercizio dei diritti sociali.
- Castelfranco Patrimonio e Servizi S.r.l. unipersonale: aggregazione con azienda speciale, procedura in corso di svolgimento.
- Asco Holding S.p.A.: mantenimento con miglioramento gestionale della società mediante l'esercizio dei diritti sociali.

Il Bilancio Consolidato

L'art. 11-bis del Decreto legislativo n. 118/23.06.2011 "Disposizioni in materia di armonizzazione dei sistemi contabili e degli schemi di bilancio delle Regioni, degli enti locali e dei loro organismi, a norma degli articoli 1 e 2 della legge 5 maggio 2009, n. 42", pone l'obbligo in capo agli enti locali di redigere il bilancio consolidato con i propri enti ed organismi strumentali, aziende, società controllate e partecipate a decorrere dal 2016, secondo le modalità individuate dal Principio Contabile applicato concernente il Bilancio Consolidato allegato al decreto stesso (All. 4/4).

Il consolidamento dei bilanci permette di redigere un "bilancio aggregato" che espone la situazione patrimoniale e finanziaria e il risultato economico di un gruppo di imprese considerate e rappresentate in un'unica impresa, superando così le distinte personalità giuridiche delle imprese facenti parte del gruppo. Il Bilancio Consolidato, quindi, è il documento che prevede l'aggregazione dei valori corrispondenti alle attività, alle passività e ai componenti del conto economico delle imprese controllate direttamente e indirettamente dalla controllante, utilizzando un metodo di consolidamento.

Il Comune di Castelfranco Veneto, nel corso dell'anno 2022, ha provveduto a redigere ed approvare nella seduta di Consiglio Comunale del 29.09.2022, nr. 85, dichiarata immediatamente eseguibile, il Bilancio Consolidato in riferimento all'esercizio 2021, comprendendo i valori economici, patrimoniali e finanziarie delle seguenti società/enti/organismi, rientranti nel cosiddetto "perimetro di consolidamento":

ENTI E SOCIETA' DA INCLUDERE NEL PERIMETRO DI CONSOLIDAMENTO		
ANNO 2021		
N.	RAGIONE SOCIALE	QUOTA DI PARTECIPAZIONE
1	Comune di Castelfranco Veneto	Capogruppo
2	Azienda per l'Edilizia Economica e Popolare (AEEP)	100
3	Consiglio di Bacino Priula	5,97
4	Contarina S.p.a. - indiretta (società controllata 100% dal Consiglio di Bacino Priula)	5,97
5	Alto Trevigiano Servizi s.r.l.	3,9658

I CONTRATTI DI SERVIZIO PUBBLICI LOCALI COMUNALI

Servizio di distribuzione del gas metano (settore speciale – Direttiva 2004/17/CE del 31 marzo 2004)

Modalità di gestione: servizio esternalizzato. Affidamento in house.

Gestore: ASCO TRADE s.r.l. - Società partecipata di 2' livello tramite ASCO Holding S.p.A.
Programma per il prossimo triennio: mantenimento della situazione attuale.

Il Comune di Castelfranco Veneto fa parte dell'ambito ATEM TV2 Nord. Con delibera consiliare n. 21 del 6.3.2015 il Comune ha conferito alla Provincia di Treviso la funzione di stazione appaltante, unitamente a tutti i Comuni facenti parte dell'ambito.

La materia è regolata dalla seguente normativa

- il decreto legislativo 23 maggio 2000, n. 164,

- la legge 23 agosto 2004, n. 239,
- il decreto legge 1° ottobre 2007, n. 159, convertito, con modificazioni, dalla legge 29 novembre 2007, n. 222,
- il decreto 19 gennaio 2011 del Ministro dello sviluppo economico, di concerto con il Ministro per i rapporti con le Regioni e la coesione territoriale,
- il decreto 18 ottobre 2011, del Ministro dello sviluppo economico, di concerto con il Ministro per i rapporti con le Regioni e la coesione territoriale,
- il decreto 12 novembre 2011, n. 226, del Ministro dello sviluppo economico, di concerto con il Ministro per i rapporti con le Regioni e la coesione territoriale,
- il decreto legge 23 dicembre 2013, n. 145, convertito con modificazioni dalla legge 21 febbraio 2014, n. 9,
- il decreto 22 maggio 2014 del Ministro dello Sviluppo Economico,
- il decreto legge n. 24 giugno 2014, n. 91, convertito in Legge 11 agosto 2014 n. 116.

La società Ascopiave S.p.A. ha comunicato il conferimento, a far data dal 01/07/2016, dell'intero ramo "distribuzione gas" alla società AP Reti Gas s.p.a., CF e P.IVA 04802420267, con sede in Pieve di Soligo, via Verizzo 1030, controllata al 100% dalla stessa Ascopiave; l'operazione è stata necessaria in adempimento degli obblighi di separazione funzionale (unbundling) fra attività di vendita e attività di distribuzione del gas naturale integrate in uno stesso gruppo societario, sanciti dalle Direttive 2009/72/CE e 2009/73/CE e dal D. Lgs. n. 93/2011, come attuati dalla delibera AEEGSI n. 296/2015/R/com, con annesso Testo Integrato delle disposizioni sulla separazione funzionale (TIUF) e di conseguenza, Ap Reti Gas S.p.a. è l'attuale gestore del servizio pubblico di distribuzione del gas nel territorio comunale.

A seguito del D. Lgs. 164/2000 e s.m.i. l'originario rapporto concessorio è pervenuto a scadenza ope legis, ed in forza del combinato disposto degli art. 14, comma 7 del D. Lgs. 164/2000, 24, comma 4 del D. Lgs. 93/2011 e 37, comma 2 del D.L. 83/2012, AP Reti Gas è obbligata a proseguire nell'ordinaria gestione del servizio di distribuzione del gas, senza soluzione di continuità, sino al subentro del nuovo gestore identificato dall'esito della gara d'Ambito Territoriale Minimo (Atem); in detto contesto al Comune è preclusa la possibilità di avviare autonomamente la procedura di gara per il rinnovo della gestione e/o per l'esecuzione di lavori sulla rete distributiva, mentre per contro, il Distributore è obbligato a mantenere la conduzione del servizio e conserva l'esclusiva rispetto alla realizzazione di nuovi tratti di rete nel territorio comunale;

Con deliberazione CC n. 80 del 28/9/2018 si è deliberato di mantenere le azioni di Asco Holding spa in quanto società che svolge attività strumentale alle funzioni del Comune, avendo come suo unico scopo la gestione delle partecipazioni in altre società, in particolare nella società quotata Ascopiave spa, quotata in borsa, ribadendo di provvedere al mantenimento delle attività svolte dalla società Asco TLC, ritenute strategiche per il territorio, tramite cessione delle quote della stessa all' Ascopiave spa o a sua controllata (intervento di razionalizzazione).

Si è dato inoltre atto del rispetto da parte del gruppo AscoHolding dei parametri di cui all'art. 20 d. lvo 175/16, avendo il gruppo un fatturato di oltre 500 milioni di euro ed avendo un numero di dipendenti superiore a 500 unità, come rappresentato in sede di consolidamento del bilancio degli enti partecipanti.

Tuttavia si è subordinata l'efficacia dell'atto deliberativo al pronunciamento della sentenza del consiglio di Stato.

In data 27/09/2019, con deliberazione n. 64, si è provveduto ad approvare la proposta di "MODIFICA STATUTO ASCO HOLDING S.P.A. "Art 21 - "Assemblea dei Soci Pubblici"
- Al fine di coordinare e dunque rinforzare l'azione collettiva dei soci pubblici, qualora sia

convocata un'assemblea ordinaria e/o straordinaria della società, i Soci che siano amministrazioni pubbliche (come definite dal decreto legislativo 175/2016 e successive modifiche ed integrazioni) (i "Soci Pubblici" o, ciascuno di essi, il "Socio Pubblico") dovranno essere convocati da parte del Consiglio di Amministrazione o anche su iniziativa di uno di essi, almeno cinque giorni prima della data in cui si terrà l'assemblea della società per trattare in sede consultiva gli argomenti di cui all'ordine del giorno dell'assemblea generale ed occorrendo individuare uno o più soggetti a cui ciascun Socio Pubblico possa, ove lo ritenga, conferire delega ai sensi dell'art. 2372 del codice civile a partecipare all'assemblea generale esercitando il diritto di voto conformemente alle delibere assunte, in sede consultiva, dall'Assemblea dei Soci Pubblici.

La mancata partecipazione di un Socio Pubblico all'assemblea speciale dei soci pubblici non inficia la validità dell'assemblea speciale stessa, nonché la possibilità da parte dello stesso Socio Pubblico di partecipare e votare nell'assemblea generale della società. L'assemblea sarà presieduta da una persona che sarà di volta in volta designata dai Soci Pubblici a maggioranza assoluta dei presenti. Fatto salvo quanto precede, all'assemblea dei Soci Pubblici si applicano le disposizioni relative alle assemblee straordinarie ai sensi di legge, ivi inclusi i quorum costitutivi e deliberativi previsti dalla stessa legge per l'assemblea straordinaria.";

Dividendi introitati dalla Società Asco Holding S.p.A. nell'anno 2019: Euro 528.006,70.

Attività al 31 luglio 2019

Asco Holding S.p.A., opera nel settore delle multiutility a mezzo delle società controllate e precisamente: nel settore della gestione di partecipazioni con Ascopiave S.p.A., nel settore della distribuzione del gas metano con AP Reti Gas S.p.A., ed AP Reti Gas Rovigo S.r.l.; Edigas Servizio Distribuzione Gas S.r.l., Unigas Distribuzione S.r.l. (fino al 30 giugno 2019) e AP Reti Gas Vicenza S.p.A., nel settore della vendita del gas con Ascotrade S.p.A., A.S.M. Servizi Energetici e Tecnologici S.r.l., Ascopiave Energie S.p.A., Etra S.r.l., Blue Meta S.p.A. e Amgas Blu S.r.l.; nel settore delle telecomunicazioni tramite la controllata Asco TLC S.p.A.; nel settore della gestione e della generazione del calore con la società BIM Piave Nuove Energie S.r.l. e della cogenerazione con la società Asco Energy S.p.A. che svolge attività come ESCO.

Dividendi introitati dalla Società Asco Holding S.p.A. nell'anno 2020: Euro 528.006,70.

Attività al 31 luglio 2020

Asco Holding S.p.A., opera nel settore delle multiutility a mezzo delle società controllate e precisamente: nel settore della gestione di partecipazioni con Ascopiave S.p.A., nel settore della distribuzione del gas metano con AP Reti Gas S.p.A., AP Reti Gas Rovigo S.r.l., Edigas Servizio Distribuzione Gas S.r.l., AP Reti Gas Vicenza S.p.A. AP Reti Gas Nordest S.p.A., nel settore della vendita di gas ed energia elettrica la società partecipa a mezzo del gruppo Estenergy, formatosi dalla partnership perfezionata tra la principale controllata ed il gruppo Hera. La società opera inoltre nel settore delle telecomunicazioni tramite la controllata Asco TLC S.p.A., nel settore della gestione e della generazione del calore con la società BIM Piave Nuove Energie S.r.l. e della cogenerazione con la società Asco Energy S.p.A. che svolge attività come ESCO.

Attività al 30 giugno 2021

Asco Holding S.p.A. ha richiesto ai comuni soci di comunicare la propria posizione, a riguardo dell'opzione strategica di valorizzazione della partecipazione posseduta da Asco Holding Spa in Asco TLC Spa. A riguardo, è stata svolta un'analisi dal punto di vista economico, finanziario e tecnico e prodotta da un advisor terzo, tra le tre opzioni per la valorizzazione della partecipazione posseduta da Asco Holding Spa in Asco TLC Spa: - Mantenimento dell'attuale quota partecipativa; - Cessione integrale della partecipazione

(attraverso vendita delle azioni e/o aggregazione societaria); - Split societario per separare il business “infrastruttura” dai “servizi”. Le conclusioni riportano:” Dall’analisi svolta, risulta che la cessione delle azioni possedute in Asco TLC mediante gara pubblica potrebbe rappresentare l’opzione in grado di massimizzare il valore per gli azionisti. Eventuali tematiche legate alla tutela dei servizi al territorio e al mantenimento del livello occupazionale potrebbero essere gestite tramite l’inserimento di apposite clausole di gara. Inoltre, l’avvio di una procedura tramite gara pubblica permetterebbe la massima trasparenza dell’operazione e la possibile ottimizzazione del prezzo/valore.”.

Con deliberazione n. 82 del 27 luglio 2021 il Consiglio Comunale del Comune di Castelfranco Veneto ha formulato indirizzo favorevole alla cessione delle azioni possedute dalla società in Asco TLC Spa.

Dividendi introitati dalla Società Asco Holding S.p.A. nell’anno 2021: Euro 528.006,70. In data 7/11/2022, con deliberazione di Consiglio comunale n. 100 “Indirizzi strategici in merito alla Società Asco Holding SpA”, dichiarata immediatamente eseguibile, si è provveduto ad approvare la proposta della medesima Società di acquisto e disposizione di azioni della controllata Ascopiave Spa, finalizzata a consolidare ulteriormente la partecipazione di maggioranza detenuta da Asco Holding in Ascopiave, ovvero dotare la Società di un valido strumento che permetta alla stessa, nel rispetto delle disposizioni vigenti, di eseguire eventuali operazioni strategiche e di consolidamento.

Servizio idrico integrato (settore speciale – Direttiva 2004/17/CE del 31 marzo 2004)

Modalità di gestione: servizio esternalizzato. Affidamento in house.

Gestore: Alto Trevigiano Servizi s.r.l. - Servizio affidato in house dal Consiglio di Bacino dell’Ambito Territoriale Ottimale del Servizio Idrico Integrato del Veneto Orientale.

Programma per il prossimo triennio: mantenimento della situazione attuale. La materia è regolata dal D.Lgs. 3.4.2006, n. 152 e ss.m.ii., e dalla L. R. Veneto 27.4.2012, n. 17.

Servizio di raccolta, trasporto e smaltimento dei rifiuti solidi urbani (settore speciale – D.Lgs. 3.4.2006, n. 152)

Modalità di gestione: servizio esternalizzato. Affidamento in house.

Gestore: Contarina s.p.a. - Società partecipata di 2° livello tramite il Consiglio di Bacino Priula.

La Giunta Comunale con DGC 30/07.02.2019 ha approvato il progetto “Ecocestini 2.0” proposto da Contarina S.p.a. avviato dal Consiglio di Bacino Priula. L’obiettivo è la razionalizzazione del parco cestini pubblici dei Comuni del Consiglio di Bacino Priula.

Programma per il prossimo triennio: mantenimento della situazione attuale. La materia è regolata dal D.Lgs. 3.4.2006, n. 152, artt. 199 e segg. e dalla L.R. Veneto 31.12.2012, n. 52.

Servizio del trasporto pubblico locale (settore speciale – Direttiva 2004/17/CE del 31 marzo 2004)

Modalità di gestione: servizio esternalizzato. Affidamento in house. Gestore: Mobilità di Marca S.p.A. – MOM spa.

Programma per il prossimo triennio: mantenimento della situazione attuale. La materia è regolata dal D.lgs. 19 novembre 1997, n. 422 e successive mm.ii.; dalla L.R. Veneto 30 ottobre 1998, n. 25; dal Regolamento (CE) n. 1370/2007.

Servizio di illuminazione pubblica e semaforici

Modalità di gestione: servizio esternalizzato. Affidamento in house. Gestore: Castelfranco Patrimonio e Servizi s.r.l. (C.P.S. S.r.l.) ora Azienda per l’Edilizia Economica e Popolare (AEEP).

Il servizio prevede la concessione d'uso delle reti e degli impianti di illuminazione pubblica nonché la gestione degli stessi con la manutenzione ordinaria, straordinaria e la sostituzione degli impianti esistenti, la progettazione e la realizzazione di nuovi impianti, potenziamento rete esistente e progettazione piano regolatore dell'illuminazione pubblica.

Programma per il prossimo triennio: ricognizione del contratto per aggiornamento normativo ed a seguito della verifica delle risultanze date dall'operazione di fusione AEEP / CPS, per le opportune valutazioni in merito all'internalizzazione, esternalizzazione, o modifiche del servizio ai fini del miglioramento del servizio.

Nel caso di mantenimento il corrispettivo sarà determinato sulla base del piano economico-finanziario di gestione presentato dalla società all'ente; a riguardo il Comune potrà compartecipare alla spesa straordinaria per il potenziamento e miglioramento dell'infrastruttura.

Con cadenza trimestrale la società svolgerà un'apposita attività di rendicontazione sull'andamento dei costi e dei ricavi aziendali, nonché invierà una relazione trimestrale all'ente sull'attività posta in essere e sui risultati ottenuti rispetto agli obiettivi programmati.

L'attuale contratto di servizio scadrà il 26.3.2023.

Servizio di Gestione integrata del verde pubblico

Modalità di gestione: servizio esternalizzato. Affidamento in house.

Gestore: Contarina s.p.a. - Società partecipata di 2° livello tramite il Consiglio di Bacino Priula

Programma per il prossimo triennio: con deliberazione di Consiglio Comunale n. 57 del 28 maggio 2021 è stata data adesione al servizio di gestione integrata del verde pubblico con il Consiglio di Bacino Priula, di cui fa parte il Comune di Castelfranco Veneto, nei termini e condizioni contenuti nella Convenzione ex art. 30 D.lgs. 267/2000 allegata all'atto, avente durata quinquennale con decorrenza dalla sua sottoscrizione.

Con la sottoscrizione della convenzione, il Consiglio di Bacino Priula ha provveduto ad affidare la gestione integrata del verde pubblico a Contarina S.p.A..

Servizio di manutenzione ordinaria strade comunali

Modalità di gestione: servizio esternalizzato. Affidamento in house. Gestore: Castelfranco Patrimonio e Servizi s.r.l. (C.P.S. S.r.l.) ora Azienda per l'Edilizia Economica e Popolare (AEEP).

Il servizio prevede l'affidamento della manutenzione ordinaria strade nonché la chiusura di buche con asfalto a freddo e a caldo, piccoli interventi di asfaltatura, manutenzione della rete acque bianche, espurgo condotte e pozzetti sifonati, sistemazione chiusini e caditoie, pulizia griglie sottopassi e canali, pulizie paratoie, interventi di ripristino della sicurezza stradale compromessa dal verificarsi di un incidente, ripristino segnaletica orizzontale e verticale in caso di manomissioni e/o incidenti, posa segnaletica per manifestazione, trattamento delle strade con antighiaccio e pulizia della neve a seguito di precipitazioni, interventi urgenti in caso di incidenti stradali, esondazioni canali.

Programma per il prossimo triennio: ricognizione del contratto per aggiornamento normativo ed a seguito della verifica delle risultanze date dall'operazione di fusione AEEP / CPS, per le opportune valutazioni in merito all'internalizzazione, esternalizzazione, o modifiche del servizio ai fini del miglioramento del servizio.

L'attuale contratto sottoscritto in data 26.01.2017, con decorrenza 1° gennaio 2017, di durata triennale, si è rinnovato per il triennio 2020-2022 (DGC n. 167/29.06.2020).

Servizi cimiteriali ivi compresa l'attività di manutenzione e custodia dei cimiteri stessi

Modalità di gestione: servizio esternalizzato. Affidamento in house. Gestore: Castelfranco

Patrimonio e Servizi s.r.l. (C.P.S. srl), ora Azienda per l'Edilizia Economica e Popolare (AEEP). Il servizio prevede l'affidamento del servizio cimiteriale compreso la gestione delle concessioni ai privati dei loculi, ossari, tombe di famiglia e campi di inumazione già realizzati e di nuova costruzione con le modalità e prezzi determinati dall'Amministrazione Comunale, i servizi cimiteriali quali tumulazioni, estumulazioni, inumazioni ed esumazione ordinarie o straordinarie e relative autorizzazioni amministrative, nonché la manutenzione ordinaria e straordinaria dei cimiteri compresa la pulizia e custodia. Con cadenza trimestrale la società fornirà l'aggiornamento sull'andamento degli interventi con relazioni esplicative.

Programma per il prossimo triennio: eventuale ricognizione del contratto per aggiornamento normativo ed a seguito della verifica delle risultanze date dall'operazione di fusione AEEP / CPS, per le opportune valutazioni in merito all'internalizzazione, esternalizzazione, o modifiche del servizio ai fini del miglioramento del servizio.

L'attuale contratto di servizio scadrà il 26.3.2038.

Servizio per la gestione degli alloggi di edilizia residenziale pubblica

Modalità di gestione: il servizio è esternalizzato. Affidamento in house.

Gestore: Azienda per l'Edilizia Economica e Popolare (A.E.E.P.) che è anche proprietaria di gran parte degli immobili.

Programma per il prossimo triennio: mantenimento della gestione diretta tramite l'azienda speciale a seguito dell'operazione di fusione AEEP / CPS; eventuale ricognizione del contratto di servizio stipulato in data 6/07/2015, con validità fino allo scioglimento dell'A.E.E.P., per aggiornamento normativo ed a seguito della verifica delle risultanze date dall'operazione di fusione AEEP / CPS, per le opportune valutazioni ai fini del suo miglioramento.

Sono previsti stanziamenti nel bilancio del triennio 2022/2024 somme da corrispondersi a titolo di corrispettivo del contratto di servizio in essere, a copertura, anche parziale, dei costi sociali sostenuti dall'azienda.

Con cadenza trimestrale la società fornirà l'aggiornamento sull'andamento degli interventi con relazioni esplicative.

Servizi sportivi (piscina comunale, campi sportivi Via Redipuglia)

Modalità di gestione: servizio esternalizzato. Affidamento in house. Gestore: Castelfranco Patrimonio e Servizi s.r.l. (C.P.S. S.r.l.), ora Azienda per l'Edilizia Economica e Popolare (AEEP)..

Programma per il prossimo triennio: ricognizione del contratto per aggiornamento normativo ed a seguito della verifica delle risultanze date dall'operazione di fusione AEEP / CPS, per le opportune valutazioni in merito all'internalizzazione, esternalizzazione, o modifiche del servizio ai fini del miglioramento del servizio.

2.6 – Opere pubbliche

PROSPETTO SINTETICO – STATO DI ATTUAZIONE OPERE IN CORSO E PROGRAMMATE (UFFICIO LAVORI PUBBLICI) INTERVENTI RICOMPRESI NELL'ELENCO ANNUALE

Descrizione	Importo intervento	STATO AL 30/06/2022
-------------	--------------------	---------------------

Collegamento ciclopedonale tra viale Italia e via Ospedale - II° stralcio con ampliamento del parcheggio di via Ospedale	1.150,000.00	Progetto definitivo approvato. E' stato ottenuto un finanziamento è nell'ambito del bando Rigenerazione urbana del PNRR - in corso definizione progetto esecutivo con adeguamento prezzi ai sensi del DECRETO-LEGGE 17 maggio 2022, n. 50
Restauro mura tra la Torre Civica e la Torre del Giorgione	1,290,000.00	Progetto esecutivo concluso - E' stato ottenuto il finanziamento di 880.000,00 € a carico del Fondo Cultura del MIC - In corso adeguamento prezzi ai sensi del DECRETO-LEGGE 17 maggio 2022, n. 50
Biglietteria e pensiline nuovo terminal BUS	920,000.00	Conclusa progettazione esecutiva. L'intervento è necessariamente successivo all'intervento del Terminal bus.
Riqualificazione della piazza di Salvatronda	490,000.00	Progetto definitivo approvato. E' stato ottenuto un finanziamento è nell'ambito del bando Rigenerazione urbana del PNRR.
Restauro barchessa degli Strepiti - in comodato d'uso	3,550,000.00	Progetto di fattibilità tecnico economica approvato. E' stato ottenuto un finanziamento è nell'ambito del bando Rigenerazione urbana del PNRR.
Intersezione a rotatoria tra la S.R.53, Via Bella Venezia e Via Damini	1,785,000.00	Lavori in corso.
Bonifica Parco via Verdi	382,596.40	Espletate le conferenze di servizi con Regione Veneto responsabile di procedimento di bonifica, ARPAV e Provincia di Treviso per individuazione modalità di messa in sicurezza permanente. E' stato ottenuto un finanziamento regionale per l'intero importo. In corso avvio procedura per sviluppo progetto esecutivo e appalto alvori.
Pista ciclabile via dei Carpani	250,000.00	Affidata la progettazione. In corso la stesura del progetto.
Decoro urbano Centro Storico 1° stralcio - manutenzione straordinaria piazza San Liberale e strade limitrofe	110,000.00	In corso accordi con ATS in quanto previste opere di acquedotto interferenti con l'opera pubblica.
Nuovo parcheggio Ist. Nightingale	295,000.00	Approvato progetto definitivo. In corso progettazione esecutiva.
Manutenzione straordinaria tetto municipio - 2° stralcio	350,000.00	Predisposto progetto preliminare. In attesa di finanziamento
Riqualificazione strade e marciapiedi comunali - anno 2022	600,000.00	Eseguito progetto esecutivo dell'opera. In corso procedura d'appalto.
Ristrutturazione e miglioramento sismico scuola dell'infanzia e asilo nido di via Valsugana	440,000.00	Eseguita procedura di candidatura per ottenimento finanziamento statale. In attesa di esito.
Ristrutturazione e miglioramento sismico scuola dell'infanzia di Borgo Padova	380,000.00	Eseguita procedura di candidatura per ottenimento finanziamento statale. In attesa di esito.
Pista ciclabile su via Postioma SP102 da via Loreggia di Salvarosa a via Montebelluna di Salvarosa	760,000.00	Approvato il progetto di fattibilità tecnico economica. Predisposto il progetto definitivo. In corso avvio procedure per variante urbanistica e espropri.
Sistemazione idraulica di via Lovara	140,000.00	Lavori conclusi. In corso collaudo dell'opera.
Pista ciclabile di via Castellana		Approvato l'accordo di programma con ATS a cui è stata demandata l'esecuzione dell'opera - In corso le procedure di esproprio a carico del Comune - progettazione esecutiva ed esecuzione sono previste a carico di ATS s.r.l. nell'ambito dell'intervento di estensione della rete fognaria in base ad accordo di programma
Installazione di sistemi di ventilazione meccanica controllata	125,000.00	Approvato il progetto esecutivo. In attesa di finanziamento.

INTERVENTI RICOMPRESI NELL'ELENCO ANNUALITA' PRECEDENTI

Descrizione	Importo intervento	STATO AL 30/06/2022
Ristrutturazione e adeguamento sismico scuola secondaria Giorgione di Castelfranco Veneto	995,000.00	E' stato eseguito il primo stralcio dei lavori. In corso ridefinizione rapporti contrattuali, compensazioni ai sensi dei decreti ministeriali sul caro materiali (in particolare DECRETO MIMS 5 aprile 2022 . Modalità di utilizzo del Fondo per l'adeguamento dei prezzi dei materiali da costruzione.)
Ristrutturazione del Palazzetto dello sport (manutenzione straordinaria della copertura)	495,000.00	Progetto esecutivo in corso di approvazione.
Recupero immobile ex Cattani per intervento Asilo notturno	1.115.000,00	Conclusa progettazione esecutiva. Incorso procedura d'appalto
Restauro e riuso funzionale della Casa del Trombetta	330.000,00	Lavori conclusi e collaudati.
Rotatoria all'incrocio tra la via Postioma (SP n.102) e via Loreggia	532.780,00	Lavori conclusi e collaudati.
Riqualificazione strade e marciapiedi comunali - Anno 2020	600,000.00	Lavori conclusi e collaudati.
Interventi non attuati nell'ambito del PIRUEA AREA M2 – II° stralcio: terminal BUS	1.300.000,00	L'opera è stata convenzionata con la ditta subentrante per il lotto commerciale-direzionale. Conclusi i lavori di rimozione delle terre contaminate da amianto. In corso esame proposta di aggiornamento contenuti contrattuali a causa dell'avvio del concordato in bianco della società proprietaria del lotto.
Decoro urbano Centro Storico - 4° stralcio - Manutenzione straordinaria fossato	1.000,000.00	Eseguito il progetto di fattibilità tecnico economica – in attesa di finanziamento
Pista ciclabile via Postumia	215.000,00	Lavori conclusi e collaudati.
Recupero immobile ex Cattani per intervento di cohousing	1.830.000,00	Conclusa progettazione esecutiva. Eseguita gara d'appalto. In attesa del visto contabile su determina di aggiudicazione.

SEZIONE OPERATIVA

SEZIONE OPERATIVA

1-INDIVIDUAZIONE DEGLI INDIRIZZI STRATEGICI E RELATIVE AZIONI

L'individuazione degli indirizzi strategici è partita dagli obiettivi programmatici di mandato per il quinquennio 2020-2025. Si sono pertanto individuati gli indirizzi strategici: (Obiettivi strategici delineati dal programma quinquennale del Sindaco):

- 1- Crescita Economica
- 2- Sanità Salute e Benessere
- 3- Territorio - Ambiente
- 4- Sicurezza
- 5- Istruzione - Cultura
- 6- Turismo
- 7- Welfare

Ogni indirizzo strategico afferisce ad obiettivi strategici di ogni settore o assessorato. Gli specifici obiettivi strategici di settore vengono esplicitati in azioni concrete che si intendono portare avanti nel quinquennio. Il perseguimento delle diverse azioni previste dovrà avere una puntuale verifica dal punto di vista economico nella programmazione del bilancio di previsione annuale e triennale e, nella nota di aggiornamento al DUP.

Il DUP potrà essere aggiornato con la nota di aggiornamento in sede di bilancio di previsione. Il DUP è predisposto secondo i principi previsti dall'allegato n. 4/1 al D.Lgs. 118/2011;

Per ogni punto del programma vengono sviluppate tre tabelle:

- a) La prima mette in relazione gli indirizzi strategici con gli obiettivi strategiche e le azioni conseguenti
- b) La seconda esplicita le azioni con i risultati attesi net triennio 2022/2024
- c) La terza mette in relazione le azioni con il centro di responsabilità attuatore e le Missioni del nuovo Bilancio.

1- Strumenti di governo

Indirizzo strategico	Obiettivo strategico	Azioni
Il Comune: un'organizzazione al servizio dei cittadini e delle imprese	Cambiamento Aggiornamento	- Aggiornamento del regolamento del consiglio comunale
		Aggiornamento del regolamento dei contratti
		Aggiornamento di altri regolamenti comunali
		Regolamento Europeo in materia di protezione dati personali

Azioni	Risultato atteso 2023	Risultato atteso 2024	Risultato atteso 2025
Aggiornamento del regolamento del consiglio comunale	Predisposizione e analisi della bozza da proporre all'approvazione del Consiglio comunale	Entrata in vigore del regolamento, eventuale aggiornamento puntuale per adeguamento delle normative.	Eventuale aggiornamento puntuale per adeguamento delle normative.
Aggiornamento del regolamento dei contratti	Eventuale aggiornamento puntuale per l'adeguamento alle normative	Eventuale aggiornamento puntuale per l'adeguamento alle normative	Eventuale aggiornamento puntuale per l'adeguamento alle normative
Regolamento Europeo in materia di protezione dati personali	Mantenimento allineamento al regolamento Europeo in materia di protezione dei dati personali	Mantenimento allineamento al regolamento Europeo in materia di protezione dei dati personali	Mantenimento allineamento al regolamento Europeo in materia di protezione dei dati personali
Aggiornamento di altri regolamenti comunali	Eventuale aggiornamento puntuale per l'adeguamento alle normative e prima verifica dell'attuazione del regolamento "artisti di strada"	Eventuale aggiornamento puntuale per l'adeguamento alle normative	Eventuale aggiornamento puntuale per l'adeguamento alle normative
Aggiornamento di altri regolamenti comunali	Entrata in vigore del regolamento di polizia rurale	Eventuale aggiornamento puntuale per l'adeguamento alle normative	Eventuale aggiornamento puntuale per l'adeguamento alle normative

Aggiornamento del regolamento del consiglio comunale	Ufficio Avvocatura Civica ed Affari legali	M01
Aggiornamento del regolamento dei contratti	Ufficio contratti	M01
Aggiornamento di altri regolamenti comunali	Uffici competenti per materia	M01
Regolamento Europeo in materia di protezione dati personali	Ufficio CED e tutti gli uffici	M01

2- Trasparenza e Comunicazione

Indirizzo strategico	Obiettivo strategico	Azioni
Il Comune: un'organizzazione al servizio dei cittadini ed delle imprese.	Maggior trasparenza e comunicazione più efficace	Mantenimento e aggiornamento contenuti del sito internet del Comune
		Mantenimento modulo segnalazioni web on-line
		Trasmissione in diretta delle sedute e delle commissioni consiliari
		Diritto di accesso per la consultazione esercitabile gratuitamente via web
		Applicazione per tablet e smartphone
		Applicazione per tablet e smartphone
		Aggiornamento continuo del personale per un migliore approccio con gli utenti
		Comunicazione istituzionale

Azioni	Risultato atteso 2023	Risultato atteso 2024	Risultato atteso 2025
Mantenimento e aggiornamento contenuti del sito internet del Comune	Mantenimento e sviluppo progetto per sito internet del Comune	Mantenimento e aggiornamento contenuti del sito internet del Comune	Mantenimento e aggiornamento contenuti del sito internet del Comune
Trasmissione in diretta delle sedute consiliari e delle commissioni consiliari	Manutenzione del servizio	Manutenzione del servizio	Manutenzione del servizio

Diritto di accesso per la consultazione esercitabile gratuitamente via web	Gestione e mantenimento del servizio	Gestione e mantenimento del servizio	Gestione e mantenimento del servizio
Modulo segnalazioni web on-line	Gestione e mantenimento del servizio	Gestione e mantenimento del servizio	Gestione e mantenimento del servizio
Applicazione per Tablet e smartphone	Analisi per eventuale implementazione	Sviluppo eventuale applicazione	Mantenimento eventuale applicazione
Comunicazione istituzionale	Eventuale sviluppo del progetto	Redazione del notiziario comunale con periodicità semestrale	Redazione del notiziario comunale con periodicità semestrale
Aggiornamento continuo del personale per un migliore approccio con gli utenti	Almeno un corso di aggiornamento per ciascun lavoratore. Ricerca di occasioni formative finanziate da INPS o da Regione.	Almeno un corso di aggiornamento per ciascun lavoratore. Ricerca di occasioni formative finanziate da INPS o da Regione.	Almeno un corso di aggiornamento per ciascun lavoratore. Ricerca di occasioni formative finanziate da INPS o da Regione.

Azioni	Centro di responsabilità	Missione
Mantenimento e aggiornamento contenuti del sito internet del Comune	Tutti gli uffici	M01
Trasmissione in diretta delle sedute consiliari	Sistemi informativi	M01
Diritto di accesso per la consultazione esercitabile gratuitamente via web	Tutti gli uffici	M01
Modulo segnalazioni web on-line	Settore tecnico, Polizia Locale, Sistemi Informativi	M01
Applicazione per tablet e smartphone	Ufficio del turismo Sistemi informativi	M01
Aggiornamento continuo del personale per un migliore approccio con gli utenti	Ufficio risorse umane e programmazione	M01

3- Strumenti di partecipazione

Indirizzo strategico	Obiettivo strategico	Azioni
Il Comune: un'organizzazione al servizio dei cittadini e delle imprese	Implementazione di strumenti e organismi per una maggior partecipazione dei cittadini	Rapporto costante con le associazioni per un corretto uso degli spazi
		Programmare incontri periodici con le associazioni suddivise per ambito di interesse per programmazione interventi
		Favorire l'aggregazione e la razionalizzazione degli spazi
		Favorire l'organizzazione di eventi in coprogettazione con le associazioni e patrocinate dal Comune
		Implementazione e sviluppo dell'archivio comunale
		Valutazione ed eventuale adozione del bilancio partecipativo
		Avvio iniziative di monitoraggio e soddisfazione del cittadino e dell'utente.
		Consolidamento progetto RAO pubblico per l'ottenimento dello SPID in Comune.
		Progetto Tina Anselmi

Azioni	Risultato atteso 2023	Risultato atteso 2024	Risultato atteso 2025
Rapporto costante con le associazioni frazionali per un corretto uso degli spazi	Puntuale esercizio dei controlli legati a quanto previsto dall'albo delle associazioni. Analisi delle problematiche emergenti	Puntuale esercizio dei controlli legati a quanto previsto dall'albo delle associazioni. Analisi delle problematiche emergenti	Puntuale esercizio dei controlli legati a quanto previsto dall'albo delle associazioni. Analisi delle problematiche emergenti

Programmare incontri periodici con le associazioni suddivise per ambito di interesse per programmazione interventi	Almeno un incontro all'anno con le associazioni suddivise per ambito di interesse per programmazione attività	Almeno un incontro all'anno con le associazioni suddivise per ambito di interesse per programmazione attività	Almeno un incontro all'anno con le associazioni suddivise per ambito di interesse per programmazione attività
Favorire l'aggregazione e la razionalizzazione degli spazi	Riorganizzare gli spazi assegnati alle diverse associazioni nella logica della razionalizzazione	Controllare gli spazi assegnati alle diverse associazioni nella logica della razionalizzazione	Controllare gli spazi assegnati alle diverse associazioni nella logica della razionalizzazione
Favorire l'organizzazione di eventi in coprogettazione con le associazioni e patrocinate dal Comune	Sostenere e promuovere eventi in coprogettazione o patrocinati dal Comune	Sostenere e promuovere eventi in coprogettazione o patrocinati dal Comune	Sostenere e promuovere eventi in coprogettazione o patrocinati dal Comune
Consolidamento progetto RAO pubblico per l'ottenimento dello SPID in Comune.	Prosecuzione del progetto RAO pubblico per l'ottenimento dello SPID in Comune garantendo appuntamenti giornalieri per tutti i cittadini che lo richiedano (5 giorni a settimana).	Prosecuzione del progetto RAO pubblico per l'ottenimento dello SPID in Comune garantendo appuntamenti giornalieri per tutti i cittadini che lo richiedano (5 giorni a settimana).	Prosecuzione del progetto RAO pubblico per l'ottenimento dello SPID in Comune garantendo appuntamenti giornalieri per tutti i cittadini che lo richiedano (5 giorni a settimana).
Progetto Tina Anselmi	Svolgimento programma		

Azioni	Centro di responsabilità	Missione
Rapporto costante con le associazioni per un corretto uso degli spazi	Servizio Associazioni	M06
Programmare incontri periodici con le associazioni suddivise per ambito di interesse per programmazione interventi	Servizio Associazioni	M06
Favorire l'aggregazione e la razionalizzazione degli spazi	Servizio Associazioni	M06

Favorire l'organizzazione di eventi in coprogettazione con le associazioni e patrocinate dal Comune	Servizio associazioni	M06
Consolidamento progetto RAO pubblico per l'ottenimento dello SPID in Comune.	Risorse umane e programmazione	
Progetto Tina Anselmi	Ufficio IPA – Progetti e Bandi Europei, comunicazione, ricerca e sviluppo progetti e sinergie territoriali	

4- Relazionarsi con le altre autonomie

Indirizzo strategico	Obiettivo strategico	Azioni
Il Comune: un'organizzazione al servizio dei cittadini e delle imprese	Relazionarsi con le altre autonomie	Creare reti di interscambio con enti e istituzioni dei territori limitrofi locali finalizzate ad ottenere sinergie nei più svariati ambiti di competenza
		Rafforzare l'interscambio con enti del territorio per i servizi statistici

Azioni	Risultato atteso 2023	Risultato atteso 2024	Risultato atteso 2025
Creare reti di interscambio con enti e istituzioni dei territori limitrofi locali finalizzate ad ottenere sinergie nei più svariati ambiti di competenza	Realizzazione del progetto POR FESR. Sottoscrizione di accordi e intese di patto d'area in materia di opere pubbliche, turismo e cultura, polizia urbana	Realizzazione del progetto POR FESR. Sottoscrizioni di accordi e intese di patto d'area in materia di opere pubbliche, turismo e cultura, polizia urbana. Sviluppare progetti da svolgere in sinergia in ambito IPA Castellana.	Realizzazione del progetto POR FESR. Implementazione di accordi e intese di patto d'area in materia di opere pubbliche, turismo e cultura, polizia urbana. Sviluppare progetti da svolgere in sinergia in ambito IPA Castellana.
Rafforzare l'interscambio con enti del territorio per i servizi statistici.	Servizio statistica convenzionato: revisione programma, regolamento e coordinamento indagini statistiche	Revisione programma, coordinamento e gestione delle indagini degli enti convenzionati, pubblicazione materiale informativo	Coordinamento e gestione delle indagini degli enti convenzionati, pubblicazione materiale informativo

Azioni	Centro di responsabilità	Missione
Creare reti di interscambio con enti e istituzioni dei territori limitrofi locali finalizzate ad ottenere sinergie nei più svariati ambiti di competenza	Ufficio IPA - Progetti e Bandi Europei, comunicazione, ricerca e sviluppo progetti e sinergie territoriali	M18
Rafforzare l'interscambio con enti del territorio per i servizi statistici.	Ufficio statistica	M01

5-Individuare forme integrative di finanziamento per promuovere investimenti strutturali sul territorio

Indirizzo strategico	Obiettivo strategico	Azioni
Il Comune: un'organizzazione al servizio dei cittadini e delle imprese	Individuare forme integrative di finanziamento per promuovere investimenti strutturali sul territorio	Creare sinergie con altri enti al fine di reperire fonti di finanziamento a livello nazionale e comunitario

Azioni	Risultato atteso 2023	Risultato atteso 2024	Risultato atteso 2025
Creare sinergie con altri enti al fine di reperire fonti di finanziamento a	Prosecuzione del reperimento fondi per le mura del castello attraverso lo	Prosecuzione delle azioni intraprese. Partecipazione a bandi a livello	Prosecuzione delle azioni intraprese. Partecipazione a bandi a livello nazionale e

livello nazionale e comunitario	strumento dell'ART Bonus. Implementazione dei rapporti con Enti di ricerca e Università per azioni di innovazione territoriale.	nazionale e comunitario	comunitario
	Avvio del progetto Innovation-Lab per la diffusione della cultura degli Open - Data in collaborazione con altri Enti	Prosecuzione progetto	Prosecuzione progetto
	Avvio delle azioni del progetto Varcities (bando Europeo-programma quadro H2020) in collaborazione con Unismart	Realizzazione progetto	Continuazione progetto

Azioni	Centro di responsabilità	Missione
Creare sinergie con altri enti al fine di reperire fonti di finanziamento a livello nazionale e comunitario	Ufficio IPA - Progetti e Bandi Europei, comunicazione, ricerca e sviluppo progetti e sinergie territoriali	M01
Avvio del progetto Innovation-Lab per la diffusione della cultura degli Open -Data in collaborazione con altri Enti	Sistemi Informativi e Lavori Pubblici	M01
Avvio delle azioni del progetto Varcities (bando Europeo-programma quadro H2020) in collaborazione con Unismart	Sistemi Informativi e Lavori Pubblici	M01

6- Protezione civile

Indirizzo strategico	Obiettivo strategico	Azioni
Il Comune: un'organizzazione al servizio dei cittadini e delle imprese	Agire con sicurezza e tempestività in situazioni di emergenza	Adeguamento dotazione mezzi e attrezzature della protezione civile
	Realizzare il nuovo piano di protezione civile	Verificare l'operatività e l'attuazione delle direttive e delle procedure comportamentali, individuate

		nel Piano, da Attivare in caso di emergenza
		Dare corso, nei tempi richiesti dalla Regione a quei procedimenti, anche di prima indagine, volti a riconoscere i rimborsi a soggetti privati e titolari di attività produttive per danni subiti a seguito di eventi calamitosi o comunque eventi avversi dichiarati d'emergenza

Azioni	Risultato atteso 2023	Risultato atteso 2024	Risultato atteso 2025
Verificare l'operatività e l'attuazione delle direttive e delle procedure comportamentali, individuate nel Piano, da attivare in caso di emergenza.	Approvazione aggiornamento piano di protezione civile Acquisto e messa in esercizio di un sistema di comunicazione delle emergenze Istituzione Comitato di Protezione Civile	Posizionamento segnaletica aree di emergenza Organizzazione di incontri con le scuole per acquisire comportamenti nelle emergenze	Organizzazione di incontri con le scuole per acquisire comportamenti nelle emergenze
Dare corso, nei tempi richiesti dalla Regione a quei procedimenti, anche di prima indagine, volti a riconoscere i rimborsi a soggetti privati e titolari di attività produttive per danni subiti a seguito di eventi calamitosi o comunque eventi avversi dichiarati d'emergenza	Istruttoria delle pratiche per l'erogazione dei contributi assegnati dalla Regione secondo la tempistica indicata da quest'ultima. Attività di supporto ai cittadini danneggiati da eventi dichiarati rilevanti ai fini dell'emergenza	Istruttoria delle pratiche per l'erogazione dei contributi assegnati dalla Regione secondo la tempistica indicata da quest'ultima. Attività di supporto ai cittadini danneggiati da eventi dichiarati rilevanti ai fini dell'emergenza	Istruttoria delle pratiche per l'erogazione dei contributi assegnati dalla Regione secondo la tempistica indicata da quest'ultima. Attività di supporto ai cittadini danneggiati da eventi dichiarati rilevanti ai fini dell'emergenza
Adeguamento dotazione mezzi e attrezzature della protezione civile	Adeguamento dello stanziamento di fondi per la dotazione della protezione civile	Adeguamento dello stanziamento di fondi per la dotazione della protezione civile	Adeguamento dello stanziamento di fondi per la dotazione della protezione civile

Azioni	Centro di responsabilità	Missione
Verificare l'operatività e l'attuazione delle direttive e delle procedure comportamentali, individuate nel Piano, da attivare in caso di emergenza Realizzare il nuovo piano di protezione civile	Lavori Pubblici	M11
Dare corso, nei tempi richiesti dalla Regione a quei procedimenti, anche di prima indagine, volti a riconoscere i rimborsi a soggetti privati e titolari di attività produttive per danni subiti a seguito di eventi calamitosi o comunque eventi avversi dichiarati d'emergenza	Lavori Pubblici	M11
Adeguamento dotazione mezzi e attrezzature della protezione civile	Lavori pubblici Bilancio e programmazione	M11

7-Utilizzo di moderne tecnologie

Indirizzo strategico	Obiettivo strategico	Azioni
Il Comune: un'organizzazione al servizio dei cittadini e delle imprese	Servizi informativi: supporto interno agli uffici per il funzionamento del sistema informatico e degli applicativi degli uffici comunali, dei sistemi per Smart working/Telelavoro/Collegamenti da remoto, del Wi-Fi pubblico, della video-sorveglianza cittadina e del e-government. Supporto alle scuole degli Istituti Comprensivi per la connettività internet	Sviluppo e mantenimento della funzionalità del sistema informatico e degli applicativi degli uffici comunali, dei sistemi per Smart working/ Telelavoro/Collegamenti da remoto
		Manutenzione e ottimizzazione del servizio di Wi-Fi Free cittadino negli spazi e ambienti pubblici
		Ottimizzazione della comunicazione istituzionale con gli utenti
		Gestione della videosorveglianza cittadina in sinergia con la Polizia locale, le forze dell'ordine
		Connettività internet scuole degli Istituti comprensivi

Azioni	Risultato atteso 2023	Risultato atteso 2024	Risultato atteso 2025
Sviluppo e mantenimento della funzionalità del sistema informatico e degli applicativi degli uffici comunali, dei sistemi per Smart working/ Telelavoro/Collegamenti da remoto	Manutenzione e aggiornamento hardware-software del sistema informativo comunale. Manutenzione e aggiornamento rete dati e fonia delle sedi comunali. Implementazione nuove sedi/uffici dell'ente Manutenzione e aggiornamento dei sistemi di sicurezza informatica. Completamento migrazione procedure applicative su piattaforme cloud. Sviluppo e manutenzione dei sistemi per Smart working/ Telelavoro/ Collegamenti da remoto	Manutenzione e aggiornamento hardware-software del sistema informativo comunale. Manutenzione e aggiornamento rete dati e fonia delle sedi comunali. Manutenzione e aggiornamento dei sistemi di sicurezza informatica. Completamento migrazione su piattaforme cloud. Manutenzione dei sistemi per Smart working/ Telelavoro/ Collegamenti da remoto	Manutenzione e aggiornamento hardware-software del sistema informativo comunale. Manutenzione e aggiornamento rete dati e fonia delle sedi comunali. Manutenzione e aggiornamento dei sistemi di sicurezza informatica. Completamento migrazione su piattaforme cloud. Manutenzione dei sistemi per Smart working/ Telelavoro/ Collegamenti da remoto
Manutenzione e ottimizzazione del servizio di Wi-Fi Free cittadino negli spazi e ambienti pubblici	Manutenzione e ottimizzazione sistema Wi-Fi Free cittadino. Adesione al progetto Piazza Wi-Fi Italia, Scuola Internet per tutti.	Manutenzione sistema Wi-Fi Free cittadino Aggiornamento e sviluppo dei progetti iniziati nel 2021.	Manutenzione sistema Wi-Fi Free cittadino
Ottimizzazione della comunicazione istituzionale con gli utenti	Mantenimento e verifica implementazioni Interfacciamento servizi comunali con App IO	Mantenimento e verifica implementazioni	Mantenimento e verifica implementazioni

Gestione della videosorveglianza cittadina in sinergia con la Polizia locale e le forze dell'ordine.	Gestione del sistema di videosorveglianza cittadina e manutenzione impianto Espansione con progetti inerenti la videosorveglianza cittadina.	Gestione del sistema di videosorveglianza cittadina e manutenzione impianto	Gestione del sistema di videosorveglianza cittadina e manutenzione impianto
Connettività internet scuole degli Istituti comprensivi	Supporto per fornitura connettività internet scuole degli Istituti comprensivi	Supporto per fornitura connettività internet scuole degli Istituti comprensivi	Supporto per fornitura connettività internet scuole degli Istituti comprensivi

Azioni	Centro di responsabilità	Missione
Sviluppo e mantenimento della funzionalità del sistema informatico e degli applicativi degli uffici comunali, dei sistemi per Smart working/ Telelavoro/Collegamenti da remoto	Sistemi informativi	M01
Manutenzione e ottimizzazione del servizio di Wi-Fi Free cittadino negli spazi e ambienti pubblici	Sistemi informativi	M01
Ottimizzazione della comunicazione istituzionale con gli utenti	Sistemi informativi Uffici coinvolti Segreteria generale	M01
Gestione della videosorveglianza cittadina in sinergia con la Polizia locale e le forze dell'ordine e manutenzione impianto.	Polizia locale Sistemi informativi	M01
Connettività internet scuole degli Istituti comprensivi	Sistemi informativi Economato	M01

8- Politiche fiscali e ottimizzazione della spesa

Indirizzo strategico	Obiettivo strategico	Azioni
Il Comune: un'organizzazione al servizio dei cittadini e delle imprese	Economato: garantire la gestione degli acquisti per il funzionamento degli uffici comunali in una ottica di ottimizzazione della spesa	Mantenimento del servizio e della qualità degli acquisti beni economici (cancelleria, telefonia, fotocopiatori, revisioni)
		Mantenimento della funzionalità dei mezzi dell'auto-parco comunale (manutenzione, bolli assicurazioni, revisioni)

	Garantire le coperture assicurative con compatibile riduzione dei costi incendio e furto) con compatibile riduzione dei costi, anche mediante brokeraggio
	Mantenimento del servizio delle pulizie degli edifici pubblici
Servizio Personale: gestione delle risorse umane e ottimizzazione della gestione organizzativa	Rispetto della programmazione assunzionale compatibilmente con la normativa di settore
	Attivazione di corsi di formazione interna e avvio iniziative legate al benessere lavorativo
	Implementazione delle procedure informatizzate per la gestione dei rapporti con i dipendenti
Risorse tributarie: ottimizzazione del servizio in ottica di equità fiscale	Gestione del bilancio al fine di massimizzare le entrate e razionalizzare la spesa
	Gestione delle entrate tributarie dell'ente in ottica di equità fiscale
	Gestione delle entrate tributarie dell'ente in ottica e di incentivazione delle attività produttive
	Gestione delle entrate tributarie dell'ente in ottica di favorire azioni a carattere sociale
	Massimizzare la riscossione delle entrate e recupero evasione
Servizi demografici e elettorale: ottimizzazione del servizio Ufficio statistica	Gestione dei servizi al cittadino per anagrafe stato civile e elettorale; Realizzazione Censimenti ed indagini ISTAT interne all'ente

	Risorse Patrimoniali: ottimizzazione e valorizzazione del patrimonio immobiliare dell'ente	Gestione dei beni immobili dell'ente in ottica di valorizzazione degli stessi attraverso possibili alienazioni e ottimizzazione delle rendite
--	--	---

Azioni	Risultato atteso 2023	Risultato atteso 2024	Risultato atteso 2025
Mantenimento del servizio e della qualità degli acquisti beni economici (cancelleria, telefonia, fotocopiatori, revisioni)	Acquisti tramite Consip e Mepa e Stazione Unica Appaltante dei beni e dei servizi necessari al funzionamento degli uffici garantendo qualità in ottica di risparmio	Acquisti tramite Consip e Mepa e Stazione Unica Appaltante dei beni e dei servizi necessari al funzionamento degli uffici garantendo qualità in ottica di risparmio	Acquisti tramite Consip e Mepa e Stazione Unica Appaltante dei beni e dei servizi necessari al funzionamento degli uffici garantendo qualità in ottica di risparmio
Mantenimento della funzionalità dei mezzi dell'auto parco comunale (manutenzione, bolli assicurazioni, revisioni)	Razionalizzazione dell'utilizzo dei mezzi compatibilmente con le risorse disponibili	Razionalizzazione dell'utilizzo dei mezzi compatibilmente con le risorse disponibili	Razionalizzazione dell'utilizzo dei mezzi compatibilmente con le risorse disponibili
Garantire le coperture assicurative con compatibile riduzione dei costi (incendio e furto) con compatibile riduzione dei costi	Mantenimento delle coperture assicurative con compatibile riduzione dei costi, anche mediante attività di brokeraggio	Mantenimento delle coperture assicurative con compatibile riduzione dei costi, anche mediante attività di brokeraggio	Mantenimento delle coperture assicurative con compatibile riduzione dei costi, anche mediante attività di brokeraggio
Mantenimento del servizio delle pulizie degli edifici pubblici	Espletamento della gara con le cooperative Gestione dell'appalto e controllo operatività	Gestione dell'appalto e controllo operatività	Gestione dell'appalto e controllo operatività
Rispetto della programmazione assunzionale con i limiti imposti dalla normativa con i limiti imposti dalla normativa	Programmazione della selezione dei dipendenti comunali nell'ottica della gestione ottimale del turn over e della realizzazione degli obiettivi dell'amministrazione	Programmazione della selezione dei dipendenti comunali nell'ottica della gestione ottimale del turn over e della realizzazione degli obiettivi dell'amministrazione	Programmazione della selezione dei dipendenti comunali nell'ottica della gestione ottimale del turn over e della realizzazione degli obiettivi dell'amministrazione

Attivazione di corsi di formazione interna e avvio di iniziative legate al benessere lavorativo	Un corso annuale interno di formazione in materia di anticorruzione. Un corso annuale sicurezza sul lavoro. Progettazione iniziative a garanzia del benessere lavorativo in collaborazione con RSPP e CUG. Iniziative formative rivolte ai neo assunti.	Un corso annuale interno di formazione in materia di anticorruzione. Un corso annuale sicurezza sul lavoro. Progettazione e verifica iniziative a garanzia del benessere lavorativo in collaborazione con RSPP e CUG. Iniziative formative rivolte ai neo assunti.	Un corso annuale interno di formazione in materia di anticorruzione. Un corso annuale sicurezza sul lavoro. Progettazione e verifica iniziative a garanzia del benessere lavorativo in collaborazione con RSPP e CUG. Iniziative formative rivolte ai neo assunti.
Implementazione delle procedure informatizzate per la gestione dei rapporti con i dipendenti	Manutenzione del sistema delle procedure informatizzate Manutenzione programma per la gestione del personale Introduzione moduli online per i dipendenti	Manutenzione del sistema delle procedure informatizzate Manutenzione programma per la gestione del personale Manutenzione moduli online per i dipendenti	Manutenzione del sistema delle procedure informatizzate Manutenzione programma per la gestione del personale Manutenzione moduli online per i dipendenti
Gestione del bilancio al fine di massimizzare le entrate e razionalizzare la spesa	Analisi continua del bilancio per massimizzare le entrate e razionalizzare la spesa	Analisi continua del bilancio per massimizzare le entrate e razionalizzare la spesa	Analisi continua del bilancio per massimizzare le entrate e razionalizzare la spesa
Gestione delle entrate tributarie dell'ente in ottica di equità fiscale	Applicazione dell'imposta Unica IMU-TASI ad invarianza di gettito. Mantenimento delle attuali agevolazioni fiscali per i meno abbienti.	Mantenimento delle attuali agevolazioni fiscali per i meno abbienti.	Mantenimento delle attuali agevolazioni fiscali per i meno abbienti.
Gestione delle entrate tributarie dell'ente in ottica di incentivazione delle attività produttive	Valutazione di ulteriori benefici fiscali a favore delle attività produttive.	Valutazione di ulteriori benefici fiscali a favore delle attività produttive.	Valutazione di ulteriori benefici fiscali a favore delle attività produttive.

Gestione delle entrate tributarie dell'ente in ottica di favorire azioni a carattere sociale	Adozione misure di cui alla LR 10/09/2019 n.38, art. 6 – Norme di prevenzione e cura del disturbo del gioco d'azzardo. Riduzione Canone occupazione per localiche disinstallino slot machine. Implementazione sistema firewalling per la protezione perimetrale sedi comunali in caso di accesso a siti per gioco d'azzardo.	Mantenimento e potenziamento delle azioni intraprese negli anni precedenti	Mantenimento e potenziamento delle azioni intraprese negli anni precedenti
Massimizzare la riscossione delle entrate e recupero evasione	Messa a regime segnalazioni qualificate alla agenzia delle entrate per il potenziale recupero delle imposte Incremento delle verifiche del controllo in collaborazione dei servizi sociali	Incremento segnalazioni qualificate alla agenzia delle entrate per il potenziale recupero delle imposte. Incremento delle verifiche del controllo in collaborazione dei servizi sociali	Incremento segnalazioni qualificate alla agenzia delle entrate per il potenziale recupero delle imposte. Incremento delle verifiche del Controllo in Collaborazione dei servizi sociali
Gestione dei servizi al cittadino per anagrafe stato civile e elettorale	Mantenimento dei servizi con il consolidamento del ricorso all'istituto dell'autocertificazione. Gestione allo sportello di dichiarazione di volontà del Progetto nazionale Carta d'identità – Donazione organi". Consolidamento dell'attività di scambio dei dati anagrafici	Mantenimento dei servizi con il consolidamento del ricorso all'istituto dell'auto-certificazione. Gestione allo sportello di dichiarazione di volontà del Progetto nazionale Carta d'identità - Donazione organi". Consolidamento dell'attività di scambio dei dati anagrafici	Mantenimento dei servizi con il consolidamento del ricorso all'istituto dell'auto-certificazione. Gestione allo sportello di dichiarazione di volontà del Progetto nazionale Carta d'identità – Donazione organi". Consolidamento dell'attività di scambio dei dati anagrafici
Realizzazione censimenti ed indagini ISTAT interne all'Ente	Gestione censimento permanente, avvio controllo numeri civici e gestioni indagini interne ISTAT e richieste amministrazione.	Gestione censimento permanente, avvio controllo numeri civici e gestioni indagini interne ISTAT e richieste amministrazione.	Gestione censimento permanente, avvio controllo numeri civici e gestioni indagini interne ISTAT e richieste amministrazione.

Gestione dei beni immobili dell'ente in ottica di valorizzazione degli stessi attraverso possibili alienazioni e ottimizzazione delle rendite.	Predisposizione del bando delle alienazioni come da approvazione del piano da parte del Consiglio Comunale. Rivisitazione della locazione del patrimonio disponibile terreni agricoli e immobili commerciali.	Predisposizione del bando delle alienazioni come da approvazione del piano da parte del Consiglio Comunale. Rivisitazione della locazione del patrimonio disponibile terreni agricoli e immobili commerciali.	Predisposizione del bando delle alienazioni come da approvazione del piano da parte del Consiglio Comunale. Rivisitazione della locazione del patrimonio disponibile terreni agricoli e immobili commerciali.
--	--	--	--

Azioni	Centro di responsabilità	Missione
Mantenimento del servizio e della qualità degli acquisti beni economici (cancelleria, telefonia, fotocopiatori, revisioni)	Ufficio economato	M01
Mantenimento della funzionalità dei mezzi dell'autoparco comunale (manutenzione, bolli assicurazioni, revisioni)	Ufficio economato	M01
Garantire le coperture assicurative con compatibile riduzione dei costi incendio e furto) con compatibile riduzione dei costi	Ufficio economato	M01
Mantenimento del servizio delle pulizie degli edifici pubblici	Ufficio economato	M01
Rispetto della programmazione assunzionale con i limiti imposti dalla normativa	Risorse umane e programmazione	M01
Attivazione di corsi di formazione interna e avvio di iniziative legate al benessere lavorativo	Risorse umane e programmazione	M01
Implementazione delle procedure informatizzate per la gestione dei rapporti con i dipendenti	Risorse umane e programmazione	M01
Gestione del bilancio al fine di massimizzare le entrate e razionalizzare la spesa	Tutti gli uffici	M01
Gestione delle entrate tributarie dell'ente in ottica di equità fiscale	Risorse tributarie	M01
Gestione delle entrate tributarie dell'ente in ottica di incentivazione delle attività produttive	Risorse tributarie	M01
Gestione delle entrate tributarie dell'ente in ottica di favorire azioni a carattere sociale	Risorse tributarie	M01
Massimizzare la riscossione delle entrate e recupero evasione	Risorse tributarie	M01

Gestione dei servizi al cittadino per anagrafe stato civile e elettorale	Servizi demografici	M01
Realizzazione censimenti ed indagini ISTAT	Ufficio Statistica	M01
Gestione dei beni immobili dell'ente in ottica di valorizzazione degli stessi attraverso possibili alienazioni e ottimizzazione delle rendite	Servizio patrimonio	M01

9- Servizi e presidi sanitari

Indirizzo strategico	Obiettivo strategico	Azioni
Sostenibilità sociale: Castelfranco Veneto città equa e solidale	Co-progettazione nelle attività integrate con i servizi socio-sanitari sul territorio, anche in conformità agli obiettivi del PNRR.	Stretta collaborazione con i servizi socio-sanitari con particolare riferimento alle attività aventi finanziamenti condivisi
		Verifica costante della più opportuna destinazione di fondi regionali per progetti a favore dei minori (accoglienza, tutela genitoriale, situazioni monoparentali)
	Interventi di natura sociale e preventiva nell'ambito delle forme associative dei MMG	Stretta collaborazione e confronto continuo con i MMG ed eventuali loro forme associative per la progettazione ed attivazione di servizi professionali di supporto sociale nell'ambito della prevenzione del disagio individuale e/o familiare
	Condivisione sul territorio delle problematiche derivanti da dipendenze (alcol, droghe, ludopatie)	Rafforzamento della presenza di azioni territoriali per il contrasto delle devianze, progetti di prevenzione

Azioni	Risultato atteso 2023	Risultato atteso 2024	Risultato atteso 2025
Stretta collaborazione con i servizi sociosanitari in particolare con riferimento alle attività con finanziamenti condivisi	Preferibile ricorso agli affidi rispetto a inserimenti in comunità	Preferibile ricorso agli affidi rispetto a inserimenti in comunità	Preferibile ricorso agli affidi rispetto a inserimenti in comunità

Verifica costante della più opportuna destinazione di fondi regionali per progetti a favore dei minori (accoglienza, tutela genitoriale, situazioni monoparentali)	Progressiva facilitazione all'accesso ai fondi dei possibili beneficiari Sostegno alle funzioni della famiglia con iniziative che ne promuovano il benessere e con interventi di protezione e accompagnamento nelle situazioni di svantaggio e rischio	Progressiva facilitazione all'accesso ai fondi dei possibili beneficiari Sostegno alle funzioni della famiglia con iniziative che ne promuovano il benessere e con interventi di protezione e accompagnamento nelle situazioni di svantaggio e rischio	Progressiva facilitazione all'accesso ai fondi dei possibili beneficiari Sostegno alle funzioni della famiglia con iniziative che ne promuovano il benessere e con interventi di protezione e accompagnamento nelle situazioni di svantaggio e rischio
Progettazione ed attivazione di servizi professionali di supporto sociale nell'ambito della prevenzione del disagio individuale e/o familiare anche in coordinamento con i MMG e le loro forme associative	Condivisione delle problematiche al fine di strutturare una progettualità condivisa da sostenere con l'attivazione di servizi professionali di supporto sociale	Condivisione delle problematiche al fine di strutturare una progettualità condivisa da sostenere con l'attivazione di servizi professionali di supporto sociale	Condivisione delle problematiche al fine di strutturare una progettualità condivisa da sostenere con l'attivazione di servizi professionali di supporto sociale
Rafforzamento della presenza di azioni territoriali per il contrasto delle devianze, progetti di prevenzione	Implementazione e sostegno di iniziative svolte dai diversi agenti sul territorio	Implementazione e sostegno di iniziative svolte dai diversi agenti sul territorio	Implementazione e sostegno di iniziative svolte dai diversi agenti sul territorio

Servizi ospedalieri

Per quanto riguarda i servizi ospedalieri, andrà garantita la presenza dei servizi di base e andranno ancora percorse le migliori opportunità di insediamento di specialità di caratura più ampia, sia all'interno della riorganizzazione delle ULSS che sul piano regionale. Per quanto riguarda i servizi residenziali per minori ed anziani andranno mantenute le opportunità di servizi legati al territorio sia con riferimento alla vicinanza con le famiglie sia per le opportunità lavorative e quindi di reddito dei cittadini.

Tutte le azioni saranno concordate con le amministrazioni contermini, le forze politiche e con le diverse associazioni interessate al problema.

Azioni	Centro di responsabilità	Missione
Stretta collaborazione con i servizi socio-sanitari in particolare con riferimento alle attività con finanziamenti condivisi	Servizi sociali	M13-M12

Verifica costante delle opportunità di fondi regionali per progetti inerenti i minori (accoglienza, tutela genitoriale, situazioni monoparentali)	Servizi Sociali, Scuola, ULSS	M13
Progettazione ed attivazione di servizi professionali di supporto sociale nell'ambito della prevenzione del disagio individuale e/o familiare	Servizi Sociali, ULSS, forme associative dei MMG	M13
Rafforzamento della presenza di azioni territoriali per il contrasto delle devianze, progetti di prevenzione	Servizi sociali, ULSS	M13

10- Servizi alla persona, volontariato e terzo settore: nessuno deve restare indietro

Indirizzo strategico	Obiettivo strategico	Azioni
Sostenibilità sociale: Castelfranco città equa e solidale	Garantire i servizi domiciliari in alternativa alla istituzionalizzazione	Mantenimento a domicilio degli anziani il più possibile, assicurando assistenza alla persona e sostegno ai familiari. Coinvolgimento ed interscambio con Enti di volontariato e del Terzo Settore per la qualificazione dei servizi svolti
	Garantire i servizi domiciliari in alternativa alla istituzionalizzazione	Verifica e sostegno delle nuove opportunità di azioni rivolte agli anziani poste in essere da Enti di volontariato.
	Attribuzione di contributi e sovvenzioni diverse alle persone in difficoltà. Ricerca di opportunità di sussidi nazionali e/o regionali. Contrasto alla elusione nelle dichiarazioni ISEE ed evasione di rette comunque dovute	Verifica preliminare delle opportunità di accesso da parte degli assistiti dal Comune per erogazioni comunque attribuite e verifica delle dichiarazioni ISEE e degli altri presupposti per l'accesso ai benefici.
	Ricerca delle migliori opportunità per la istituzionalizzazione di minori disabili ed anziani	Progettazione condivisa con l'ULSS per la riduzione degli inserimenti in comunità per i minori. Attività di animazione, doposcuola per casi di fragilità di minori. Verifica costante di forme alternative di collocamento per disabili ed anziani

	Partecipazione in qualità di capofila e/o partner a progetti regionali promossi nell'ambito del servizio sociale (giovani, donne, avvio al lavoro)	Progettazione attiva in caso di bandi regionali con partecipazione, quando possibile, con fondi propri, finalizzando l'intervento alla creazione di reddito. Azioni di orientamento al lavoro per i giovani
	Coinvolgimento delle associazioni per la creazione di progetti di attenzione al disagio e prevenzione nel settore giovanile.	Interventi presso le scuole in collaborazione con altri soggetti pubblici (Ulss, forze dell'ordine) e sostegno delle attività promosse dalle associazioni nei luoghi di aggregazione
	Mantenimento del servizio di asilo nido con verifica delle migliori opportunità di gestione in base alla normativa in evoluzione.	Rapporto continuativo con il concessionario del nido Comunale
	Interventi di promozione delle pari opportunità	Stretta collaborazione e progettazione attiva con la commissione pari opportunità cogliendo elementi di promozione della corretta crescita culturale in particolare nel mondo giovanile coniugando momenti spettacolari a interventi nel mondo della scuola e rivolti alla cittadinanza
	Avvio, gestione e monitoraggio Progetti Utili alla Collettività per soggetti percettori di reddito di cittadinanza (PUC)	Predisposizione Progetti Utili alla Collettività e successiva attivazione; comunicazione con il Centro per l'Impiego, convocazione dei soggetti beneficiari di RDC e loro coinvolgimento attivo nei progetti attivati.
	Avvio, gestione e monitoraggio progetto "Ufficio di Prossimità"	Sviluppo Ufficio di Prossimità

Azioni	Risultato atteso 2023	Risultato atteso 2024	Risultato atteso 2025
Mantenimento a domicilio degli anziani sino al possibile, assicurando assistenza alla persona e sostegno ai familiari.	Garanzia del servizio, qualità della presenza verifica costante della opportunità di erogazione Concretizzazione	Garanzia del servizio, qualità della presenza verifica costante della opportunità di erogazione Concretizzazione di azioni tese a favorire	Garanzia del servizio, qualità della presenza verifica costante della opportunità di erogazione Concretizzazione di azioni tese a favorire

	di azioni tese a favorire l'invecchiamento della persona nel proprio contesto di vita, mantenendo il più a lungo possibile l'autonomia personale e limitando l'aggravarsi delle condizioni di salute.	l'invecchiamento della persona nel proprio contesto di vita, mantenendo il più a lungo possibile l'autonomia personale e limitando l'aggravarsi delle condizioni di salute.	l'invecchiamento della persona nel proprio contesto di vita, mantenendo il più a lungo possibile l'autonomia personale e limitando l'aggravarsi delle condizioni di salute.
Coinvolgimento ed interscambio con Enti di volontariato e del Terzo Settore per la qualificazione dei servizi svolti	Sostegno alle organizzazioni di familiari. Riquilificazione del Servizio. Intese con Enti del III Settore Azioni per l'inserimento delle persone in grave marginalità e disagio socio-economico-abitativo.	Sostegno alle organizzazioni di familiari. Riquilificazione del Servizio. Intese con Enti del III Settore Azioni per l'inserimento delle persone in grave marginalità e disagio socio-economico-abitativo.	Sostegno alle organizzazioni di familiari. Riquilificazione del Servizio. Intese con Enti del III Settore Azioni per l'inserimento delle persone in grave marginalità e disagio socio-economico-abitativo.
Valutazione delle nuove opportunità e dell'impatto di servizi gestiti da Enti di volontariato	Qualità del servizio, delle presenze e verifica costante della opportunità di erogazione.	Qualità del servizio, delle presenze e verifica costante della opportunità di erogazione.	Qualità del servizio, delle presenze e verifica costante della opportunità di erogazione.
Supporto amministrativo e erogazione dei contributi e delle altre opportunità di sostegno alla domiciliarità	Erogare il 100% dei contributi attribuibili alle famiglie richiedenti	Erogare il 100% dei contributi attribuibili alle famiglie richiedenti	Erogare il 100% dei contributi attribuibili alle famiglie richiedenti

Verifica preliminare delle opportunità di accesso da parte degli assistiti dal Comune per erogazioni comunque attribuite e verifica delle dichiarazioni ISEE e degli altri presupposti per l'accesso ai benefici.	Raggiungimento del rapporto 2:1 tra contributi di terzi e contributi del Comune	Raggiungimento del rapporto 2:1 tra contributi di terzi e contributi del Comune	Raggiungimento del rapporto 2:1 tra contributi di terzi e contributi del Comune
Convergenza all'interno dell'Ambito Territoriale Sociale su modalità e procedure adottabili	Omogeneità di trattamento dell'utenza a livello di Ambito Territoriale Sociale, con particolare riferimento alle istruttorie relative all'erogazione di contributi economici Condivisione ed attuazione delle progettualità e delle azioni previste dal PNRR – Missione 5	Omogeneità di trattamento dell'utenza a livello di Ambito Territoriale Sociale, con particolare riferimento alle istruttorie relative all'erogazione di contributi economici Attuazione delle progettualità e delle azioni previste dal PNRR – Missione 5	Omogeneità di trattamento dell'utenza a livello di Ambito Territoriale Sociale, con particolare riferimento alle istruttorie relative all'erogazione di contributi economici Attuazione delle progettualità e delle azioni previste dal PNRR – Missione 5
Progettazione condivisa con l'ULSS per la riduzione degli inserimenti in comunità per i minori. Attività di animazione, doposcuola per casi di fragilità di minori. Verifica costante di forme alternative di collocamento per disabili ed anziani	Rapporto tra domiciliarità proposta e ricovero pari al 20%.	Rapporto tra domiciliarità proposta e ricovero pari al 20%.	Rapporto tra domiciliarità proposta e ricovero pari al 20%.

Progettazione attiva in caso di bandi regionali con partecipazione, quando possibile, con fondi propri, finalizzando l'intervento alla creazione di redditi. Azioni di orientamento al lavoro per i giovani	Sostegno ai progetti regionali per giovani. Mantenimento del centro antiviolenza sulle donne. Attenzione ai progetti di lavori marginali.	Sostegno ai progetti regionali per giovani. Mantenimento del centro antiviolenza sulle donne. Attenzione ai progetti di lavori marginali.	Sostegno ai progetti regionali per giovani. Mantenimento del centro antiviolenza sulle donne. Attenzione ai progetti di lavori marginali.
Coinvolgimento ed interscambio con Enti di volontariato per la qualificazione dei servizi svolti	Potenziamento della progettazione condivisa	Potenziamento della progettazione condivisa	Potenziamento della progettazione condivisa
Rapporto continuativo con il concessionario del nido Comunale e conferma del rapporto con l'IPAB Umberto I [^]	Predisposizione nuova gara.	Nuovo periodo di gestione. Consolidamento dei rapporti con il concessionario .	Nuovo periodo di gestione. Consolidamento dei rapporti con il concessionario .
Stretta collaborazione e progettazione attiva con la commissione pari opportunità cogliendo elementi di promozione della corretta crescita culturale in particolare nel mondo giovanile.	Servizi di consulenza e attivazione di operatività sulla base di bandi regionali in collaborazione con associazioni ed organismi scolastici. Sostegno di momenti divulgativi non solo intorno alle date canoniche e di incontri e conversazioni al femminile. Predisposizione di iniziative funzionali a favorire il supporto e il sostegno alla donna nei diversi ambiti di vita familiare, relazionale,	Servizi di consulenza e attivazione di operatività sulla base di bandi regionali in collaborazione con associazioni ed organismi scolastici. Sostegno di momenti divulgativi non solo intorno alle date canoniche e di incontri e conversazioni al femminile. Predisposizione di iniziative funzionali a favorire il supporto e il sostegno alla donna nei diversi ambiti di vita familiare, relazionale, lavorativa, con la collaborazione di altri organismi coinvolti	Servizi di consulenza e attivazione di operatività sulla base di bandi regionali in collaborazione con associazioni ed organismi scolastici. Sostegno di momenti divulgativi non solo intorno alle date canoniche e di incontri e conversazioni al femminile. Predisposizione di iniziative funzionali a favorire il supporto e il sostegno alla donna nei diversi ambiti di vita familiare, relazionale, lavorativa, con la collaborazione di altri organismi coinvolti

	lavorativa, con la collaborazione di altri organismi coinvolti		
Predisposizione Progetti Utili alla Collettività e successiva attivazione; comunicazione con il Centro per l'Impiego, convocazione dei soggetti beneficiari di RDC e loro coinvolgimento attivo nei progetti attivati.	Attivazione, monitoraggio e gestione di n. 4 Progetti Utili alla Collettività.	Attivazione, monitoraggio e gestione di n. 4 Progetti Utili alla Collettività.	Attivazione, monitoraggio e gestione di n. 4 Progetti Utili alla Collettività.
Sviluppo Ufficio di Prossimità	Costituzione e gestione operativa dell'Ufficio di Prossimità	Consolidamento dell'Ufficio di Prossimità	Consolidamento dell'Ufficio di Prossimità

Azioni	Centro di responsabilità	Missione
Mantenimento a domicilio degli anziani il più possibile, assicurando assistenza alla persona e sostegno ai familiari	Servizi sociali	M12
Coinvolgimento ed interscambio con Enti di volontariato per la qualificazione dei servizi svolti	Servizi sociali	M12
Verifica e sostegno delle nuove opportunità di azioni rivolte agli anziani poste in essere da Enti di volontariato.	Servizi sociali	M12
Verifica preliminare delle opportunità di accesso da parte degli assistiti dal Comune per erogazioni comunque attribuite e verifica delle dichiarazioni ISEE e degli altri presupposti per l'accesso ai benefici.	Servizi sociali	M12
Convergenza all'interno dell'Ambito Territoriale Sociale su modalità e procedure adottabili	Servizi sociali	M12

Progettazione condivisa con l'ULSS per la riduzione degli inserimenti in comunità per i minori. Attività di animazione, doposcuola per casi di fragilità di minori. Verifica costante di forme alternative di collocamento per disabili ed anziani.	Servizi sociali, Ufficio Scuola	M12
Progettazione attiva in caso di bandi regionali con partecipazione, quando possibile, con fondi propri, finalizzando l'intervento alla creazione di redditi. Azioni di orientamento al lavoro per i giovani	Servizi sociali	M12
Coinvolgimento ed interscambio con Enti di volontariato per la qualificazione dei servizi svolti	Servizi sociali, ULSS	M12
Rapporto continuativo con il concessionario del nido Comunale	Servizi sociali	M12
Stretta collaborazione e progettazione attiva con la commissione pari opportunità cogliendo elementi di promozione della corretta crescita culturale in particolare nel mondo giovanile.	Servizi sociali, Scuola, Cultura	M12
Predisposizione Progetti Utili alla Collettività e successiva attivazione; comunicazione con il Centro per l'Impiego, convocazione dei soggetti beneficiari di RDC e loro coinvolgimento attivo nei progetti attivati.	Risorse umane e Programmazione, Servizi sociali	
Sviluppo Ufficio di Prossimità	Ufficio IPA, Progetti e Bandi Europei, comunicazione, ricerca e sviluppo progetti e sinergie territoriali Statistica, controllo di Gestione, Anticorruzione, Trasparenza, Controlli interni	

11- Scuola e servizi scolastici come momento fondamentale di crescita

Indirizzo strategico	Obiettivo strategico	Azioni
Formazione, cultura, educazione sportiva, risorse per la città	Garantire il diritto allo studio e i servizi ausiliari all'istruzione	Organizzazione del servizio di mensa scolastica
		Garanzia di un servizio di trasporto scolastico efficiente

		Garantire la sorveglianza davanti alle scuole e favorire tutte le azioni per l'accoglienza prescolastica
		Erogazione dei contributi per la scuola dell'obbligo (buono libri, ecc)
	Mantenimento di tutti i plessi di scuola primaria e secondaria presenti, degli Istituti superiori e del Conservatorio	Supporto alle scuole in termini di servizi e adeguamento strutture
		Azione sinergica con l'Ente provinciale per il reperimento di spazi e strutture per gli Istituti secondari.
		Assicurare la permanenza del Conservatorio stabilizzandone la sede.
	Promozione dell'esercizio della libertà educativa aumento delle disponibilità di scelta per le famiglie	Mantenimento dei rapporti convenzionali e dei finanziamenti con le scuole materne parrocchiali
	Programmazione di interventi formativi in collaborazione con famiglie e collaborazione delle associazioni culturali e del volontariato	Concorsi, progetti supportando le famiglie e loro associazioni in collaborazione con associazioni culturali, sportive e di volontariato.
		Favorire la formazione di associazioni dei genitori sul tipo della convenzione con l'associazione genitori della elementare di Villarazzo per la riqualificazione degli ambienti scolastici
	Promuovere l'orientamento scolastico e la collaborazione tra Istituti di ogni ordine e grado	Promuovere progetti comuni tra istituti superiori e istituti primari
	Garantire la sicurezza degli edifici scolastici	Piano straordinario delle manutenzioni ordinarie e straordinarie
		Avviare nuovi interventi di edilizia scolastica
	Favorire il successo scolastico riconoscendo delle borse di studio agli alunni meritevoli	Erogazione di borse di studio ad alunni meritevoli delle scuole medie inferiori e superiori

	Promuovere la partecipazione attiva degli studenti alla vita delle istituzioni	Promuovere la partecipazione attiva degli studenti alla vita delle istituzioni progettando nuovi percorsi
--	--	---

Azioni	Risultato atteso 2023	Risultato atteso2024	Risultato atteso 2025
Organizzazione del servizio di mensa scolastica	Ritorno alla distribuzione con scodellamento e riduzione delle emergenze, aumento dei controlli diretti e di laboratori specializzati. Costante confronto con l'Utenza per monitoraggio della qualità del servizio	Riduzione delle emergenze, aumento dei controlli diretti e di laboratori specializzati Costante confronto con l'Utenza per monitoraggio della qualità del servizio	Riduzione delle emergenze, aumento dei controlli diretti e di laboratori specializzati Costante confronto con l'Utenza per monitoraggio della qualità del servizio
Garanzia di un servizio di trasporto scolastico efficiente	Razionalizzazione del servizio (percorsi, tempi). Stabilizzazione delle convenzioni con associazioni di genitori.	Razionalizzazione del servizio (percorsi, tempi). Stabilizzazione delle convenzioni con associazioni di genitori.	Razionalizzazione del servizio (percorsi, tempi). Stabilizzazione e delle convenzioni con associazioni di genitori.
Garantire la sorveglianza davanti alle scuole e favorire tutte le azioni per l'accoglienza prescolastica	Mantenimento del servizio "nonni vigili". Favorire la formazione di associazioni di genitori per il servizio di accoglienza pre e post scolastica.	Razionalizzazione servizio per una riduzione dei costi. Favorire la formazione di associazioni di genitori per il servizio di accoglienza pre e post scolastica.	Razionalizzazione servizio per una riduzione dei costi. Favorire la formazione di associazioni di genitori per il servizio di accoglienza pre e post scolastica.
Erogazione dei contributi per la scuola dell'obbligo (buono libri, -ecc)	Erogare il 100% dei contributi alle famiglie richiedenti	Erogare il 100% dei contributi alle famiglie richiedenti	Erogare il 100% dei contributi alle famiglie richiedenti

Supporto alle scuole in termini di servizi e adeguamento strutture	Mantenimento dei plessi attivi nell'anno scolastico precedente	Verifica e riorganizzazione del sistema scolastico della scuola dell'obbligo	Verifica e riorganizzazione e del sistema scolastico della scuola dell'obbligo
Azione sinergica con l'Ente provinciale per il reperimento di spazi e strutture per gli Istituti secondari.	Proseguire e rendere stabile la riorganizzazione degli Spazi scolastici in sinergia con la Provincia Azioni per l'utilizzo della nuova palestra presso l'istituto Nightingale e riuso ex convitto a fini scolastici	Proseguire e rendere stabile la riorganizzazione degli Spazi scolastici in sinergia con la Provincia Azioni per l'utilizzo della nuova palestra presso l'istituto Nightingale e riuso ex convitto a fini scolastici	Proseguire e rendere stabile la riorganizzazione e degli spazi scolastici in sinergia con la Provincia
Assicurare la permanenza del Conservatorio stabilizzandone la sede.	Avvio dei lavori, per la sistemazione del delcompendio Ex Riccati e Chiostro dei serviti. Erogazione del contributo al Conservatorio per le attività culturali e per la promozione della musica.	Completamento dei lavori, compatibilmente con i finanziamenti statali, per la sistemazione del compendio Ex Riccati e Chiostro dei serviti. Erogazione di un contributo al Conservatorio per le attività culturali e per la promozione della musica.	Sistemazione definitiva del Conservatorio. Erogazione di un contributo al Conservatorio per le attività culturali e per la promozione della musica.
Mantenimento dei rapporti convenzionali e dei finanziamenti con le scuole materne parrocchiali	Puntuale erogazione dei contributi assegnati e rilevazione delle iscrizioni.	Puntuale erogazione dei contributi assegnati e rilevazione delle iscrizioni.	Puntuale erogazione dei contributi assegnati e rilevazione delle iscrizioni.
Concorsi, progetti supportando le famiglie e loro associazioni in collaborazione con associazioni culturali, sportive e di volontariato.	Attuazione dei concorsi 25 aprile ed Eicidio di San Floriano	Implementazione di almeno un altro concorso/progetto oltre a quelli già consolidati	Implementazione di almeno un altro concorso/progetto oltre a quelli già consolidati

Favorire la formazione di associazioni dei genitori per la riqualificazione degli ambienti scolastici	La costituzione di almeno una nuova associazione	Favorire la costituzione di associazioni dei genitori in ulteriori plessi.	Favorire la costituzione di associazioni dei genitori in ulteriori plessi.
Promuovere progetti comuni tra istituti superiori e istituti primari	Avvio di progetti con coinvolgimento di alcune scuole superiori. In particolare favorire progetti di Alternanza scuola-lavoro con inserimento di studenti, anche svantaggiati nella struttura comunale.	Implementazione di ulteriori progetti	Implementazione di ulteriori progetti
Erogazione di borse di studio ad alunni meritevoli delle scuole medie inferiori e superiori	Bando per l'assegnazione delle borse di studio ad alunni meritevoli delle scuole medie inferiori e superiori	Bando annuale per l'assegnazione delle borse di studio ad alunni meritevoli delle scuole medie inferiori e superiori	Bando annuale per l'assegnazione delle borse di studio ad alunni meritevoli delle scuole medie inferiori e superiori
Piano straordinario delle manutenzioni ordinarie e straordinarie	Avviare manutenzioni straordinarie agli edifici scolastici in tema di serramenti, coperture, ecc. per la sicurezza e risparmio energetico	Avviare manutenzioni straordinarie agli edifici scolastici in tema di serramenti, coperture, ecc. per la sicurezza e risparmio energetico	Avviare manutenzioni straordinarie agli edifici scolastici in tema di serramenti, coperture, ecc. per la sicurezza e risparmio energetico
Avviare nuovi interventi di edilizia scolastica	Sfruttare tutte le opportunità previste dalle norme statali e regionali per il finanziamento di interventi di edilizia scolastica e preparare un piano triennale di interventi.	Sfruttare tutte le opportunità previste dalle norme statali e regionali per il finanziamento di interventi di edilizia scolastica e realizzare quanto previsto dal piano di interventi.	Sfruttare tutte le opportunità previste dalle norme statali e regionali per il finanziamento di interventi di edilizia scolastica e realizzare quanto previsto dal piano di interventi.

Promuovere la partecipazione attiva degli studenti alla vita delle istituzioni	Progettazione di percorsi di Costituzione e Cittadinanza in collaborazione con gli Istituti scolastici	Monitoraggio iniziative attuate	Monitoraggio iniziative attuate
--	--	---------------------------------	---------------------------------

Azioni	Centro di responsabilità	Missione
Mantenimento del servizio di mensa scolastica	Ufficio scuola	M04
Garanzia di un servizio di trasporto scolastico efficiente	Ufficio scuola	M04
Garantire la sorveglianza davanti alle scuole e accoglienza pre-scolastica	Ufficio scuola	M04
Erogazione dei contributi per la scuola dell'obbligo (buono libri, ecc)	Ufficio scuola	M04
Supporto alle scuole in termini di servizi e adeguamento strutture	Ufficio scuola	M04
Azione sinergica con l'Ente provinciale per il reperimento di spazi e strutture per gli Istituti secondari.	Ufficio scuola	M04
Assicurare la permanenza del Conservatorio stabilizzandone la sede.	Ufficio scuola – Ufficio opere pubbliche	M04-M11
Mantenimento dei rapporti convenzionali e dei finanziamenti con le scuole materne parrocchiali e con IPAB Umberto I	Ufficio scuola	M04
Concorsi, progetti supportando le famiglie e loro associazioni in collaborazione con associazioni culturali, sportive e di volontariato.	Ufficio scuola	M04
Favorire la formazione di associazioni dei genitori sul tipo della convenzione con l'associazione genitori della elementare di Villarazzo per la riqualificazione degli ambienti scolastici	Ufficio scuola	M04
Promuovere progetti comuni tra istituti superiori e istituti primari	Ufficio scuola	M04
Piano straordinario delle manutenzioni ordinarie e straordinarie	Lavori pubblici	M01
Avviare nuovi interventi di edilizia scolastica	Opere pubbliche	M01
Valutare nuove iniziative	Ufficio scuola Ufficio affari generali	M04 M01

12-Cultura: fondamento di una Comunità

Indirizzo strategico	Obiettivo strategico	Azioni
-----------------------------	-----------------------------	---------------

Formazione, cultura, educazione sportiva: risorse per il futuro della Comunità	Garantire l'accesso ai luoghi della cultura (Biblioteca, Teatro Museo, Archivio) ai cittadini ed alle scolaresche per mantenere una crescita armonica della società nella condivisione e nel recupero dei principi alla base dell'organizzazione civile	Mantenimento del servizio di biblioteca di pubblica lettura (adulti) nell'orario consolidato Servizio di sale per studio con accesso internet
		Mantenimento ed ampliamento del servizio di biblioteca ragazzi. Collegamento con le strutture scolastiche della prima infanzia e primaria
		Garanzia di accesso all'archivio storico comunale potenziamento della disponibilità di visione digitalizzata ai beni archivistici e acquisizione di nuovi spazi per archivio storico
		Organizzazione di incontri e manifestazioni di invito alla lettura ed animazione culturale
		Mantenimento del servizio di museo e prosecuzione dei servizi di catalogazione delle collezioni museali.
		Attività museali anche in collaborazione con gli Istituti scolastici. Valorizzazione collezioni civiche Azioni di scambio con altri Musei
		Organizzazione di incontri e conversazioni su temi dell'arte e della storia cittadina (Museo o Biblioteca)
		Mantenimento quale contenitore spettacolare del Teatro Accademico per attività di soggetti terzi garantendo le specifiche di agibilità di P.S.
		Produzione di rassegne di prosa e musica con organismi qualificati. Realizzazione di manifestazioni spettacolari presso il Teatro (senza oneri per il Comune) prodotte da soggetti terzi.

Azioni	Risultato atteso 2023	Risultato atteso 2024	Risultato atteso 2025
--------	-----------------------	-----------------------	-----------------------

Mantenimento del servizio di biblioteca di pubblica lettura (adulti) nell'orario consolidato Servizio di sale per studio con accesso internet	Consolidamento dei servizi di accesso da rete esterna per consultazione (e book) e prestito del patrimonio librario). Consolidamento dei servizi di autoprestito. Consolidamento della biblioteca quale luogo di socialità culturale ed aggregazione (rassegne, incontri, attività)	Consolidamento dei servizi di accesso da rete esterna per consultazione (e book) e prestito del patrimonio librario). Consolidamento dei servizi di autoprestito. Consolidamento della biblioteca quale luogo di socialità culturale ed aggregazione (rassegne, incontri, attività)	Consolidamento dei servizi di accesso da rete esterna per consultazione (e book) e prestito del patrimonio librario). Consolidamento dei servizi di autoprestito. Consolidamento della biblioteca quale luogo di socialità culturale ed aggregazione (rassegne, incontri, attività)
Mantenimento ed ampliamento del servizio di biblioteca ragazzi collegamento con le strutture scolastiche della prima infanzia e primaria	Proseguimento delle attività di potenziamento già previste nel 2021. Mantenimento e potenziamento dei rapporti con le scuole.	Proseguimento delle attività di potenziamento già previste nel 2022. Mantenimento e potenziamento dei rapporti con le scuole.	Proseguimento delle attività di potenziamento già previste nel 2023. Mantenimento e potenziamento dei rapporti con le scuole.
Garanzia di accesso all'archivio storico comunale potenziamento della disponibilità di visione digitalizzata ai beni archivistici e acquisizione e di nuovi spazi per archivio storico	Conservazione del patrimonio archivistico e allocazione temporanea dello stesso Accesso ai ricercatori e storici per archivio storico. Continuare l'azione per l'acquisizione dell'archivio storico della Banca Popolare di Vicenza in funzione delle necessità	Acquisizione e gestione diretta del portale archivistico del Comune di Castelfranco Veneto per messa a disposizione on line di materiali digitalizzati ed inventari Fruizione degli spazi reperiti	Gestione diretta del portale archivio storico del Comune di Castelfranco Veneto per messa a disposizione on line di materiali digitalizzati ed inventari. Accesso ai ricercatori storici per archivio storico Fruizione degli spazi reperiti

	<p>trasversali di tutti gli Uffici dell'Ente Procedere all'acquisizione di immobili di valenza storica, artistica e culturale, in funzione delle necessità trasversali di tutti gli Uffici dell'Ente, esercitando eventualmente anche il diritto di prelazione</p>		
<p>Organizzazione di incontri e manifestazioni di invito alla lettura ed animazione culturale</p>	<p>Partecipazione agli appuntamenti di settore di invito alla lettura, visite guidate per le scuole. Incontri periodici con l'autore. Maggio libri in collaborazione con il polo bibliotecario Manifestazione "Il Veneto legge" Festival del Paesaggio in collaborazione con OMNE. Incontri e animazione culturale per ragazzi. Edizione annuale del premio letterario "Città di Castelfranco Veneto" nell'ambito del premio letterario Prunòla Patrocinio del premio per studenti "Giorgio</p>	<p>Consolidamento attività programmate negli anni precedenti Programmazione di una serie di eventi di animazione culturale in biblioteca. Aumento della partecipazione dell'associazionismo culturale nelle manifestazioni della biblioteca</p>	<p>Consolidamento attività programmate negli anni precedenti. Organizzazione di attività promozionale della lettura con finanziamenti esterni.</p>

	Lago Junior in collaborazione con associazione "Giorgio Lago		
Mantenimento del servizio di museo e prosecuzioni e dei servizi di catalogazione delle collezioni museali.	Razionalizzazione e valutazione del servizio di apertura del Museo. Apertura della torre Civica e dello Studiolo di Vicolo dei Vetri con azioni di valorizzazione Coinvolgimento di associazioni culturali per le attività. Valorizzazione del patrimonio con iniziative mirate di studio e promozione	Razionalizzazione e valutazione del servizio di apertura del Museo. Mantenimento apertura della torre Civica e dello Studiolo di Vicolo dei Vetri con azioni di valorizzazione Coinvolgimento di associazioni culturali per le attività. Studio di un progetto di museo virtuale per le collezioni museali di proprietà comunale	Razionalizzazione e valutazione del servizio di apertura del Museo. Mantenimento apertura della torre Civica e dello Studiolo di Vicolo dei Vetri con azioni di valorizzazione Coinvolgimento di associazioni culturali per le attività.
Attività museali anche in collaborazione e con gli Istituti scolastici. Valorizzazione collezioni civiche Azioni di scambio con altri Musei	Festival di Grafica –Grande Festival Omne Chiusura mostra in ricorrenza del centenario della morte di Noè Bordignon Iniziative per la valorizzazione del Fregio giorgionesco. Iniziative celebrazioni 200 anni dalla scomparsa di Canova Realizzazione accordo/convenzione Case di	Mostre a carattere storico evocativo e collezione civica Mostre di scambio di circuiti allargati.	Mostre a carattere storico evocativo e collezione civica Mostre di scambio di circuiti allargati.

	artista con Regione Veneto-Fondazione Canova – Casa Tiziano di Pieve di Cadore		
Organizzazione di incontri e conversazioni su temi dell'arte e della storia cittadina (Museo o Biblioteca)	Ospitalità ad interventi dell'associazionismo culturale	Ospitalità ad interventi dell'associazionismo culturale	Ospitalità ad interventi dell'associazionismo culturale
Mantenimento o quale contenitore spettacolare del Teatro Accademico per attività di soggetti terzi garantendo le specifiche di agibilità di P.S.	Garanzia della corretta gestione con personale qualificato proprio ed in appalto. Coordinamento antincendio. Disponibilità per almeno 200 giorni all'anno. Promozione al pubblico delle attività	Garanzia della corretta gestione con personale qualificato proprio ed appalto. Coordinamento antincendio. Disponibilità per almeno 200 giorni all'anno. Promozione al pubblico	Garanzia della corretta gestione con personale qualificato proprio ed in appalto. Coordinamento antincendio. Disponibilità per almeno 200 giorni all'anno. Promozione al pubblico delle attività.
Produzione di rassegne di prosa e musica con organismi qualificati	Conclusione della precedente stagione di prosa e avvio nuova stagione di prosa. Ospitalità alla stagione di musica del Conservatorio	Conclusione della precedente stagione di prosa e avvio nuova stagione di prosa. Ospitalità alla stagione di musica del Conservatorio	Conclusione della precedente stagione di prosa e avvio nuova stagione di prosa. Ospitalità alla stagione di musica del Conservatorio

Realizzazioni e di manifestazioni spettacolari presso il Teatro. prodotte da soggetti terzi con ricerca di nuove modalità convenzionali	Programmazione annuale delle manifestazioni teatrali. Programmazione della stagione di spettacoli nel corso dell'anno	Programmazione annuale delle manifestazioni teatrali. Programmazione della stagione di spettacoli nel corso dell'anno.	Programmazione annuale delle manifestazioni teatrali. Programmazione della stagione di spettacoli nel corso dell'anno.
Rassegne d'arte della Galleria del Teatro Accademico ad invito o in ospitalità a pagamento	Produzione/ospitalità di rassegne pittura/scultura/fotografia/digitale e disponibilità per almeno 200 giorni all'anno. Promozione al pubblico delle attività.	Produzione/ospitalità di rassegne pittura/scultura/fotografia/digitale e disponibilità per almeno 200 giorni all'anno. Promozione al pubblico delle attività.	Produzione/ospitalità di rassegne pittura/scultura/fotografia/digitale e disponibilità per almeno 200 giorni all'anno. Promozione al pubblico delle attività.
Valorizzazione delle manifestazioni storiche di interesse locale al fine della diffusione della conoscenza delle tradizioni	Marzo per la Donna - Rievocazioni storiche per la conoscenza delle tradizioni locali. Manifestazione "Il Palio di Castelfranco Veneto" in collaborazione con l'associazione Palio.	Marzo per la Donna - Rievocazioni storiche per la conoscenza delle tradizioni locali. Manifestazione "Il Palio di Castelfranco Veneto" in collaborazione con l'associazione Palio.	Marzo per la Donna - Rievocazione storiche per la conoscenza delle tradizioni locali. Manifestazione "Il Palio di Castelfranco Veneto" in collaborazione con l'associazione Palio.

Valorizzazione del patrimonio linguistico e culturale Veneto	Organizzazione in collaborazione con la biblioteca di una apposita sezione per la cultura, lingua, storia del popolo Veneto. Svolgimento di incontri o attività finalizzati a promuovere la lingua Veneta e le sue espressioni artistiche nel teatro, musica e poesia. Iniziative per le celebrazioni del 1600 anniversario della fondazione di Venezia.	Organizzazione in collaborazione con la biblioteca di una apposita sezione per la cultura, lingua, storia del popolo Veneto. Svolgimento di incontri o attività finalizzati a promuovere la lingua Veneta e le sue espressioni artistiche nel teatro, musica e poesia	Organizzazione in collaborazione con la biblioteca di una apposita sezione per la cultura, lingua, storia del Popolo Veneto
Valorizzazione del patrimonio storico, artistico ed enogastronomico locale e regionale	Premi annuali per tesi di laurea e borse di studio per studi che riguardano la storia, la cultura e il patrimonio artistico (Borsa studio Cargnello). Valorizzazione dei prodotti tipici locali e veneti con particolare riguardo alla organizzazione della annuale festa del radicchio variegato di Castelfranco Veneto in collaborazione con associazioni e consorzi. Concorso per acquarellisti sul radicchio variegato di Castelfranco Veneto e di Treviso	Premi annuali per tesi di laurea e borse di studio per studi che riguardano la storia, la cultura e il patrimonio artistico (Borsa studio Cargnello). Valorizzazione dei prodotti tipici locali e veneti con particolare riguardo alla organizzazione della annuale festa del radicchio variegato di Castelfranco Veneto in collaborazione con associazioni e consorzi. Concorso per acquarellisti sul radicchio variegato di Castelfranco Veneto e di Treviso	Premi annuali per tesi di laurea e borse di studio per studi che riguardano la storia, la cultura e il patrimonio artistico (Borsa studio Cargnello). Valorizzazione dei prodotti tipici locali e veneti con particolare riguardo alla organizzazione della annuale festa del radicchio variegato di Castelfranco Veneto in collaborazione con associazioni e consorzi. Concorso per acquarellisti sul radicchio variegato di Castelfranco Veneto e di Treviso

	radicchio variegato di Castelfranco Veneto e di Treviso. Partecipazione al concorso "Capitale veneta della Cultura 2022"		
--	--	--	--

Azioni	Centro di responsabilità	Missione
Mantenimento del servizio di biblioteca di pubblica lettura (adulti) nell'orario consolidato. Servizio di sale per studio con accesso internet.	Biblioteca, CED, Economato	M05-M01
Mantenimento del servizio di biblioteca ragazzi collegamento con le strutture scolastiche della prima infanzia e primaria	Biblioteca, Ufficio scuola, ufficio cultura	M05
Garanzia di accesso all'archivio storico comunale potenziamento della disponibilità di visione digitalizzata ai beni archivistici e acquisizione di nuovi spazi per archivio storico.	Biblioteca, CED, Museo, Lavori Pubblici	M05
Organizzazione di incontri e manifestazioni di invito alla lettura ed animazione culturale.	Museo	M05
Mantenimento del servizio di museo con riduzione dei costi di gestione e avvio dei servizi di catalogazione delle collezioni museali nuova gara triennale (aperta con capacità anche turistiche)	Museo	M05
Inserimento delle attività del museo (mostre e laboratori) nei POFT delle scuole cittadine. Valorizzazione collezioni civiche. Azioni di scambio con altri Musei.	Museo, Biblioteca	M05
Organizzazione di incontri e conversazioni su temi dell'arte e della storia cittadina (Museo o Biblioteca)	Museo, Biblioteca	M05
Mantenimento quale contenitore spettacolare del Teatro Accademico per attività di soggetti terzi garantendo le specifiche di agibilità di P.S.	Attività cultural	M05
Produzione di rassegne di prosa e musica con organismi qualificati e rinnovo della figura di gestione del teatro	Attività culturali	M05

Realizzazione di manifestazioni spettacolari presso il Teatro (senza oneri per il Comune) prodotte da soggetti terzi con ripartizione degli incassi (30% a favore del Comune) rispetto al pagamento di una tariffa.	Attività culturali	M05
Rassegne d'arte della Galleria del Teatro Accademico ad invito o in ospitalità a pagamento	Attività culturali	M05
Valorizzazione delle manifestazioni storiche di interesse locale al fine della diffusione della conoscenza delle tradizioni	Attività culturali	
Valorizzazione del patrimonio linguistico e culturale Veneto	Attività culturali	M05
Valorizzazione del patrimonio storico, artistico ed enogastronomico locale e regionale	Attività culturali	M05

13-Sport e tempo libero

Indirizzo strategico	Obiettivo strategico	Azioni
Formazione, cultura, educazione sportiva: risorse per il futuro della Comunità	Garantire l'accesso alle palestre cittadine (Comunali e provinciali) alle ASD rivedendo la spesa, e promuovere l'esercizio dello sport garantendo spazi ad enti ed associazioni di diversa natura	Mantenimento delle palestre ora in uso
		Garantire la qualità del servizio e il miglior uso degli spazi
	Garantire l'uso degli impianti sportivi frazionati per le ASD	Riordino concessione e interventi di manutenzione
	Organizzare manifestazioni sportive a carattere locale e nazionale	Promuovere le manifestazioni in collaborazione con associazioni di promozione turistica e sportive.
	Interventi di educazione motoria per giovani	Partecipazione a progetti per la promozione dello sport nei giovani
	Interventi per favorire l'attività fisica e motoria negli anziani	Progetti in collaborazione con associazioni per lo sviluppo di progetti per il benessere fisico nella terza età
	Qualificazione degli impianti sportivi di Via Redipuglia	Riqualificazione dell'area e sviluppo del progetto

Azioni	Risultato atteso 2023	Risultato atteso 2024	Risultato atteso 2025
Mantenimento delle palestre ora in uso	Razionalizzazione dei servizi saturando gli spazi disponibili nel miglior rapporto uso/disponibilità di almeno 80%. Concentrazione degli usi serali e pomeridiani	Rapporto uso/disponibilità Di almeno 80%	Rapporto uso/disponibilità Di almeno 80%
Garantire la qualità del servizio e il miglior uso degli spazi	Incentivi tariffari per favorire la ripresa delle attività per l'emergenza Covid. Controlli periodici pomeridiani nelle palestre	Controlli periodici pomeridiani nelle palestre	Controlli periodici pomeridiani nelle palestre
Riordino concessioni e interventi di manutenzione	Revisione delle convenzioni con le società sportive per la gestione degli impianti e interventi di manutenzione conseguenti	Completare la manutenzione straordinaria degli impianti	Completare la manutenzione straordinaria degli impianti
Promuovere le manifestazioni in collaborazione con associazioni di promozione motoria e sportiva.	Attuazione della Festa dello Sport. Programmare una manifestazione a carattere nazionale e un paio a carattere locale	Attuazione della Festa dello Sport. Programmare una manifestazione a carattere nazionale e un paio a carattere locale	Attuazione della Festa dello Sport. Programmare una manifestazione a carattere nazionale e un paio a carattere locale
Partecipazione a progetti per la promozione dello sport nei giovani	Attuazione del progetto Sport nelle scuole in collaborazione con il Coni. Sviluppo di progetti con le scuole.	Attuazione del progetto Sport nelle scuole in collaborazione con il Coni. Sviluppo di progetti con le scuole.	Attuazione del progetto Sport nelle scuole in collaborazione con il Coni. Sviluppo di progetti con le scuole.

Progetti in collaborazione con associazioni per lo sviluppo di progetti per il benessere fisico nella terza età	Agevolazioni e incentivi ad associazioni che promuovono attività di benessere fisico negli anziani. Programmazione di un progetto per il benessere fisico nella terza età	Agevolazioni e incentivi ad associazioni che promuovono attività di benessere fisico negli anziani. Attuazione di un progetto per il benessere fisico nella terza età.	Agevolazioni e incentivi ad associazioni che promuovono attività di benessere fisico negli anziani. Attuazione di un progetto per il benessere fisico nella terza età.
Riqualificazione dell'area di Via Redipuglia e sviluppo del progetto	Avvio dei lavori per la nuova piscina comunale	Avvio gestione nuova piscina comunale e prosecuzione degli interventi di riqualificazione dell'area	Avvio gestione nuova piscina comunale e prosecuzione degli interventi di riqualificazione dell'area

Azioni	Centro di responsabilità	Missione
Razionalizzazione dei servizi saturando gli spazi disponibili nel miglior rapporto uso/disponibilità di almeno l'80%. Concentrazione degli usi serali e pomeridiani.	Ufficio sport	M06
Garantire la qualità del servizio e il miglior uso degli spazi	Ufficio sport	M06
Controlli periodici pomeridiani nelle palestre	Ufficio sport	Ufficio sport
Revisione delle convenzioni con le società sportive per la gestione degli impianti e interventi di manutenzione conseguenti.	Ufficio sport e lavori pubblici	M06 - M011
Attuazione della Festa dello Sport. Programmare una manifestazione a carattere nazionale e un paio a carattere locale	Ufficio sport	M06
Razionalizzazione dei servizi saturando gli spazi disponibili nel miglior rapporto uso/disponibilità di almeno l'80%. Concentrazione degli usi serali e pomeridiani.	Ufficio sport	M06
Attuazione del progetto Sport nelle scuole in collaborazione con il Coni. Sviluppo di progetti con le scuole.	Ufficio sport	M06
Agevolazioni e incentivi ad associazioni che promuovono attività di benessere fisico negli anziani. Programmazione di un progetto per il benessere fisico nella terza età	Ufficio sport	M06
Avvio dei lavori per la nuova piscina comunale	Ufficio Lavori Pubblici	M011

14-Immigrazione, sicurezza e giustizia

Indirizzo strategico	Obiettivo strategico	Azioni
Il Comune: una organizzazione al servizio dei cittadini e delle imprese	Garantire una accoglienza nell'ambito di una immigrazione controllata	Monitoraggio costante dell'immigrazione per evitare che si creino isole di degrado
		Creazione di opportunità di integrazione sociale stabilizzazione delle persone e delle famiglie nel rispetto delle regole comuni
	Garantire sicurezza e ordine pubblico per tutti i cittadini	Sicurezza stradale come priorità per tutti i cittadini
		Sicurezza in tutti i luoghi pubblici con sistemi di video sorveglianza e pattuglie mirate.
	Adeguamento regolamenti di polizia urbana	
	Monitoraggio situazioni di potenziale pericolo per l'ordine pubblico in collaborazione con altre forze di polizia.	

Azioni	Risultato atteso 2023	Risultato atteso 2024	Risultato atteso 2025
Monitoraggio costante dell'immigrazione per evitare che si creino isole di degrado	Verifica dei controlli e del monitoraggio	Verifica dei controlli e del monitoraggio	Verifica dei controlli e del monitoraggio
Creazione di opportunità di integrazione sociale stabilizzazione delle persone e delle famiglie nel rispetto delle regole comuni	Assegnazione di residenza pubblica, nei limiti delle disponibilità mantenimento dei servizi sociali per garantire l'accesso alle opportunità di aiuto pubblico	Assegnazione di residenza pubblica, nei limiti delle disponibilità mantenimento dei servizi sociali per garantire l'accesso alle opportunità di aiuto pubblico	Assegnazione di residenza pubblica, nei limiti delle disponibilità mantenimento dei servizi sociali per garantire l'accesso alle opportunità di aiuto pubblico

Sicurezza stradale come priorità per tutti i Cittadini: attivazione periodica di postazioni mobili di controllo della velocità, lungo gli assi viari a maggior criticità	Mantenimento di strumenti di controllo ai semafori installati nei due incroci pericolosi Sviluppo di azioni comuni con associazioni e enti per la promozione alla sicurezza stradale	Mantenimento di strumenti di controllo ai semafori installati nei due incroci pericolosi Sviluppo di azioni comuni con associazioni e enti per la promozione alla sicurezza stradale	Prosecuzione del controllo automatico ai semafori in almeno due incroci pericolosi Sviluppo di azioni comuni con associazioni e enti per la promozione alla sicurezza stradale
Sicurezza in tutti i luoghi pubblici con sistemi di video sorveglianza e pattuglie mirate	Pattuglie serali attive della Polizia Locale nel periodo estivo. Revisione e potenziamento del sistema di videosorveglianza cittadino	Pattuglie serali attive della Polizia Locale nel periodo estivo. Mantenimento del sistema di videosorveglianza cittadino	Pattuglie serali attive della Polizia Locale nel periodo estivo. Mantenimento del sistema di videosorveglianza cittadino
Adeguamento regolamenti di polizia urbana	Aggiornamento del regolamento di polizia urbana	Aggiornamento del regolamento di polizia urbana	Aggiornamento del regolamento polizia urbana
Monitoraggio situazioni di potenziale pericolo per l'ordine pubblico in collaborazione con le forze di pubblica sicurezza	Incontri periodici (trimestrali) e conferenze di servizi con i servizi sociali e le forze di Polizia Locale, Carabinieri, Polizia di Stato, Guardia di Finanza, Polizia Ferroviaria.	Incontri periodici (trimestrali) e conferenze di servizi con i servizi sociali e le forze di Polizia Locale, Carabinieri, Polizia di Stato, Guardia di Finanza, Polizia Ferroviaria.	Incontri periodici (trimestrali) e conferenze di servizi con i servizi sociali e le forze di Polizia Locale, Carabinieri, Polizia di Stato, Guardia di Finanza, Polizia Ferroviaria.

Azioni	Centro di responsabilità	Missione
Monitoraggio costante dell'immigrazione per evitare che si creino isole di degrado	Servizi sociali e servizio casa	M03
Creazione di opportunità di integrazione sociale stabilizzazione delle persone e delle famiglie nel rispetto delle regole comuni	Servizi sociali e servizio casa	M12
Sicurezza stradale come priorità per tutti i cittadini	Servizi di Polizia Locale	M03
Sicurezza in tutti i luoghi pubblici con sistemi di video sorveglianza	Servizi di Polizia Locale	M03
Adeguamento regolamenti di polizia urbana	Servizi di Polizia Locale	M07
Monitoraggio situazioni di potenziale pericolo per l'ordine pubblico in collaborazione con altre forze di polizia	Servizi di Polizia Locale	M02

15-Manutenzione e decoro del territorio

Indirizzo strategico	Obiettivo strategico	Azioni
Territorio e ambiente: una città sostenibile e di qualità	Manutenzioni: garantire il mantenimento in stato di usabilità dei fabbricati e degli impianti	Mantenimento in stato di usabilità e adeguamento, ove necessario, alle normative di sicurezza dei fabbricati
		Custodia e manutenzione dell'arredo scolastico, di ufficio e quello di dotazione nei vari edifici di proprietà comunale
		Custodia e mantenimento in buono stato di usabilità dei materiali e delle attrezzature necessari allo svolgimento delle tornate elettorali quando previsto
	Realizzazione nuova sede Conservatorio di Musica "Steffani"	Coordinamento attività in materia di sicurezza nei luoghi di lavoro
		Collaborazione con il Conservatorio di Musica "Steffani" nella realizzazione della nuova sede

Azioni	Risultato atteso 2023	Risultato atteso 2024	Risultato atteso 2025
Mantenimento in stato di usabilità e adeguamento, ove necessario, alle normative di sicurezza dei fabbricati	Provvedere alla manutenzione dei beni patrimoniali e mobili, sulla base della programmazione degli interventi e delle necessità, compatibilmente con le risorse finanziarie assegnate, dando priorità alle situazioni di rischio (vedi elenco annuale dei lavori e il triennale delle opere pubbliche)	Provvedere alla manutenzione dei beni patrimoniali e mobili, sulla base della programmazione degli interventi e delle necessità, compatibilmente con le risorse finanziarie assegnate, dando priorità alle situazioni di rischio (vedi elenco annuale dei lavori e il triennale delle opere pubbliche)	Provvedere alla manutenzione dei beni patrimoniali e mobili, sulla base della programmazione degli interventi e delle necessità, compatibilmente con le risorse finanziarie assegnate, dando priorità alle situazioni di rischio (vedi elenco annuale dei lavori e il triennale delle opere pubbliche)

Custodia e manutenzione dell'arredo scolastico, di ufficio e quello di dotazione nei vari edifici di proprietà comunale	Rispondere alle necessità e bisogni compatibilmente con le risorse e i beni disponibili	Rispondere alle necessità e bisogni compatibilmente con le risorse e i beni disponibili	Rispondere alle necessità e bisogni compatibilmente con le risorse e i beni disponibili
Custodia e mantenimento in buono stato di usabilità dei materiali e delle attrezzature necessari allo svolgimento delle tornate elettorali quando previsto	Revisione periodica del materiale e installazione dei tabelloni per la pubblicità anche ricorrendo a una ditta esterna. Allestimento seggi nei tempi richiesti dalla Normativa.	Revisione periodica del materiale e installazione dei tabelloni per la pubblicità anche ricorrendo a una ditta esterna. Allestimento seggi nei tempi richiesti dalla Normativa.	Revisione periodica del materiale e installazione dei tabelloni per la pubblicità anche ricorrendo a una ditta esterna. Allestimento seggi nei tempi richiesti dalla Normativa.
Coordinamento attività in materia di sicurezza nei luoghi di lavoro	Programmazione ed attuazione degli adempimenti di cui il Dlgs 81/2008 con supporto del RSPP incaricato.	Programmazione ed attuazione degli adempimenti di cui il Dlgs 81/2008 con supporto del RSPP incaricato.	Programmazione ed attuazione degli adempimenti di cui il Dlgs 81/2008 con supporto del RSPP incaricato.
Collaborazione con il Conservatorio di Musica "Steffani" nella realizzazione della nuova sede	Collaborazione con il Conservatorio di Musica "Steffani" nella realizzazione della nuova sede	Collaborazione con il Conservatorio di Musica "Steffani" nella realizzazione della nuova sede	Collaborazione con il Conservatorio di Musica "Steffani" nella realizzazione della nuova sede

Azioni	Centro di responsabilità	Missione
Mantenimento in stato di usabilità e adeguamento, ove necessario, alle normative di sicurezza dei fabbricati	Manutenzione fabbricati e impianti	Varie Missioni in riferimento al settore dove si attuano le manutenzioni
Custodia e manutenzione dell'arredo scolastico, di ufficio e quello di dotazione nei vari edifici di proprietà comunale	Manutenzione fabbricati e impianti	
Custodia e mantenimento in buono stato di usabilità dei materiali e delle attrezzature necessari allo svolgimento delle tornate elettorali quando previsto	Manutenzione fabbricati e impianti	
Coordinamento attività in materia di sicurezza nei luoghi di lavoro	Manutenzione fabbricati e impianti	
Collaborazione con il Conservatorio di Musica "Steffani" nella realizzazione della nuova sede	Opere Pubbliche	

16-Pianificazione del territorio

Indirizzo strategico	Obiettivo strategico	Azioni
Territorio e ambiente: una città sostenibile e di qualità	Favorire la chiarezza dei rapporti tra P.A. e cittadini, adeguando gli strumenti urbanistici e puntale e trasparente definizione delle rispettive responsabilità	Adeguamento degli strumenti di politica di governo del territorio all'evoluzione delle necessità della città. Gestione dei controlli e applicazione di sanzioni
	Corretta informazione agli utenti	Promozione di punti di incontro con i professionisti
	Processo di confronto con interlocutori privati orientato alla condivisione di temi edilizio-costruttivi puntuali	Analisi e condivisione delle problematiche e delle tematiche edilizio-urbanistiche
	Tutela dell'assetto idraulico del territorio	Sviluppo del piano delle acque
	Riduzione consumo di suolo	Varianti verdi per rendere inedificabili aree edificabili
	Adeguamento LR 14/2017 e 14/2019	Regole e misure applicative ed organizzative per la determinazione dei crediti edilizi

Azioni	Risultato atteso 2023	Risultato atteso 2024	Risultato atteso 2025
<p>Adeguamento degli strumenti di politica di governo del territorio all'evoluzione delle necessità della città.</p> <p>Gestione dei controlli e applicazione di sanzioni</p>	<p>Aggiornamento e/o adeguamento N.T.O del Piano degli interventi ai sensi delle LR 51/2019 e per il corretto insediamento urbanistico degli interventi edilizi ai sensi della L.R. 14/2019.</p> <p>Aggiornamento e/o adeguamento del PAT alle normative regionali ed al P.T.R.C. e sue N.T.O.</p> <p>Individuazione ambiti di rigenerazione urbana e sostenibilità</p> <p>Elaborazione dei criteri sul riuso temporaneo degli immobili ai sensi della L.R. 14/2017</p> <p>Avvio interventi di riqualificazione Urbana di rilevante interesse pubblico (area Fraccaro e Fervet).</p> <p>Controllo a campione delle attestazioni di agibilità mediante sopralluogo nei limiti delle risorse del personale.</p>	<p>Aggiornamento e/o adeguamento N.T.O del Piano degli interventi ai sensi delle LR 51/2019 e per il corretto insediamento urbanistico degli interventi edilizi ai sensi della L.R. 14/19.</p> <p>Aggiornamento e/o adeguamento del PAT alle normative regionali ed al P.T.R.C. e sue N.T.O.</p> <p>Individuazione ambiti di rigenerazione urbana e sostenibilità</p> <p>Prosecuzione interventi di riqualificazione Urbana di rilevante interesse pubblico (area Fraccaro e Fervet)</p> <p>Controllo a campione delle attestazioni di agibilità mediante sopralluogo nei limiti delle risorse del personale.</p>	<p>Aggiornamento e/o adeguamento strumenti urbanistici alle normative regionali ed al P.T.R.C.</p> <p>Individuazione ambiti di rigenerazione urbana e sostenibilità</p> <p>Elaborazione interventi di riqualificazione Urbana di rilevante interesse pubblico.</p> <p>Controllo a campione delle attestazioni di agibilità mediante sopralluogo nei limiti delle risorse del personale.</p>

Analisi e condivisione delle problematiche e delle tematiche edilizio-urbanistiche	Organizzazione di incontri tematici con categorie di operatori su problematiche di rilevanza urbanistica ed edilizia. Invio news letter	Organizzazione di incontri tematici con categorie di operatori su problematiche di rilevanza urbanistica ed edilizia. Invio news letter	Organizzazione di incontri tematici con categorie di operatori su problematiche di rilevanza urbanistica ed edilizia. Invio news letter
Condivisione delle problematiche e delle tematiche edilizio-urbanistiche	Predisposizione e pubblicazione questionario per proposte di miglioramento della normativa urbanistico-edilizia. Prosecuzione digitalizzazione	Proposte di miglioramento della normativa urbanistico-edilizia Prosecuzione digitalizzazione	Proposte di miglioramento della normativa urbanistico-edilizia Prosecuzione digitalizzazione
Sviluppo del piano delle acque	Attivazione del piano per alcune aree sensibili	Attivazione del piano per alcune aree sensibili	Attivazione del piano per alcune aree sensibili
Varianti verdi per rendere inedificabili aree edificabili	Pubblicazione avviso e adozione e approvazione Variante al P.I.	Pubblicazione avviso e adozione e approvazione Variante al P.I.	Pubblicazione avviso e adozione e approvazione Variante al P.I.
Regole e misure applicative ed organizzative per la determinazione dei crediti edilizi	Completamento dello studio e applicazione delle regole e misure applicative ed organizzative per la determinazione dei crediti edilizi e dei crediti edilizi da rinaturalizzazione Pubblicazione avviso e adozione e approvazione Variante al P.I. per l'individuazione dei manufatti incongrui commi 2 e 3 dell'art. 4 L.R. 14/2017	Pubblicazione avviso e adozione e approvazione Variante al P.I. per l'individuazione dei manufatti incongrui commi 2 e 3 dell'art. 4 L.R. 14/2017. Attuazione del piano di alienazione	Pubblicazione avviso e adozione e approvazione Variante al P.I. per l'individuazione dei manufatti incongrui commi 2 e 3 dell'art. 4 L.R. 14/2017. Attuazione del piano di alienazione
Azioni		Centro di responsabilità	Missione
Adeguamento degli strumenti di politica di governo del territorio all'evoluzione delle necessità della città. Gestione dei controlli e applicazione di sanzioni		Urbanistica e Edilizia Privata	M08 –M09

Analisi e condivisione delle problematiche e delle tematiche edilizio-urbanistiche	Ufficio Urbanistica ed Edilizia Privata	M08
Condivisione delle problematiche e delle tematiche edilizio-urbanistiche	Ufficio Urbanistica ed Edilizia Privata	M08
Sviluppo del Piano delle Acque	Urbanistica – Lavori Pubblici	M08-M09
Varianti verdi per rendere inedificabili aree edificabili	Urbanistica	M09
Regole e misure applicative ed organizzative per la determinazione dei crediti edilizi	Urbanistica	M09

17- Viabilità: meno traffico, meno inquinamento

Indirizzo strategico	Obiettivo strategico	Azioni
Territorio e ambiente: una città sostenibile e di qualità	Viabilità e segnaletica: garantire in buon stato di fruibilità le strade comunali e la segnaletica	<p>Mantenimento in stato di usabilità delle infrastrutture e adeguamento ove necessario alla normativa di sicurezza ed abbattimento delle barriere architettoniche</p> <p>Dare attuazione al Piano Urbano del traffico e sviluppo del piano di dettaglio su porzioni di tessuto urbano e realizzazione rotatorie tra SR 53 e via Bella Venezia e via Montebelluna di Salvarosa</p>

Azioni	Risultato atteso 2023	Risultato atteso 2024	Risultato atteso 2025
Mantenimento in stato di usabilità delle infrastrutture e adeguamento ove necessario alla normativa di sicurezza ed abbattimento delle barriere architettoniche	Mantenimento del livello di risposta all'utenza, attuato nei precedenti esercizi, compatibile con le risorse in campo, conseguente allo svolgimento di attività nei settori della disciplina della circolazione, della sosta e degli interventi sulle strade finalizzati alla sicurezza	Mantenimento del livello di risposta all'utenza, attuato nei precedenti esercizi, compatibile con le risorse in campo, conseguente allo svolgimento di attività nei settori della disciplina della circolazione, della sosta e degli interventi sulle strade	Mantenimento del livello di risposta all'utenza, attuato nei precedenti esercizi, compatibile con le risorse in campo, conseguente allo svolgimento di attività nei settori della disciplina della circolazione, della sosta e degli interventi sulle strade finalizzati alla sicurezza

		finalizzati alla sicurezza	
Applicazione regolamento "difesa assetto idraulico del territorio"	Effettuare i controlli e l'emissione dei conseguenti provvedimenti atti a garantire il corretto deflusso delle acque con ingiunzione ai diretti interessati, in forza al regolamento vigente	Effettuare i controlli e l'emissione dei conseguenti provvedimenti atti a garantire il corretto deflusso delle acque con ingiunzione ai diretti interessati, in forza al regolamento vigente	Effettuare i controlli e l'emissione dei conseguenti provvedimenti atti a garantire il corretto deflusso delle acque con ingiunzione ai diretti interessati, in forza al regolamento vigente
Realizzazione del piano triennale delle opere viarie e delle piste ciclabili compatibilmente con le risorse finanziarie	Rispettare il cronoprogramma delle opere previste e finanziate	Rispettare il cronoprogramma delle opere previste e finanziate	Rispettare il cronoprogramma delle opere previste e finanziate
Dare attuazione al Piano Urbano del Traffico e sviluppo del piano di dettaglio su porzioni di tessuto urbano e realizzazione rotatorie tra SR 53 e via Bella Venezia e via Montebelluna di Salvarosa	Approvazione del Piano di dettaglio del traffico - sensi unici e piste ciclabili per il centro cittadino. Conclusione progettazione e appalto per realizzazione rotatorie tra SR 53 e via Bella Venezia e via Montebelluna di Salvarosa	Mantenimento dell'aggiornamento delle informazioni e monitoraggio. Realizzazione rotatorie tra SR 53 e via Bella Venezia e via Montebelluna di Salvarosa	Mantenimento dell'aggiornamento delle informazioni e monitoraggio. Realizzazione rotatorie tra SR 53 e via Bella Venezia e via Montebelluna di Salvarosa

Azioni	Centro di responsabilità	Missione
Mantenimento in stato di usabilità delle infrastrutture e adeguamento ove necessario alla normativa di sicurezza ed abbattimento delle barriere architettoniche	Viabilità e segnaletica	M10
Applicazione regolamento "difesa assetto idraulico del territorio"	Viabilità e segnaletica	M10
Realizzazione del piano triennale delle opere viarie compatibilmente con le risorse finanziarie	Opere pubbliche	M10
Dare attuazione al Piano Urbano del traffico e sviluppo del piano di dettaglio su porzioni di tessuto urbano e realizzazione rotatorie tra SR 53 e via Bella Venezia e via Montebelluna di Salvarosa	Opere Pubbliche, Veneto Strade spa	M10

18 -Città sostenibile e tutela paesaggio (ambiente, energia, gestione rifiuti)

Indirizzo strategico	Obiettivo strategico	Azioni
Territorio e ambiente: una Città sostenibile e di qualità	Garantire il decoro della città e i servizi di pulizia e raccolta dei rifiuti abbandonati	Mantenimento e miglioramento dei servizi accessori alla raccolta differenziata dei rifiuti: spazzamento strade, svuotamento cestini
		Rifiuti abbandonati: controllo, segnalazioni, lotta all'abbandono
		Pulizie di piazze e parcheggi non compresi nel programma di spazzamento
		Convenzioni con Associazioni ed aziende locali del comparto florovivaistico nella manutenzione e gestione del verde.
		Erogazione contributi per maggiore efficienza energetica
	Incentivi alla cittadinanza per riduzione inquinamento urbano	Controllo della qualità dell'aria
		Erogazione contributi per riduzione amianto nel territorio comunale
		Giornata ecologica (fine marzo/inizio aprile): in collaborazione con le Ass. Frazionali e di Quartiere, pulizia del territorio.
	Programmazione attività di educazione ambientale, conoscenza del territorio e di buone pratiche di prevenzione per la salute	Puliamo il mondo (settembre): manifestazione ambientale diretta agli scolari delle ultime classi delle elementari; in collaborazione con Lega-Ambiente
		Progetto "Promozione delle attività di cammino: per la salute del Cittadino e della Città" – progetto OMNE
Progetto "Promozione delle attività di cammino: per la salute del Cittadino e della Città" – rassegna PSN – paesaggio soggetto natura		
Progetto "Promozione delle attività di cammino: per la salute del Cittadino e della Città" – progetto Foglie d'Erba		

	<p>Progetto "Promozione delle attività di cammino: per la salute del Cittadino e della Città" – laboratori negli istituti scolastici superiori</p> <p>Progetto Varcities in collaborazione con Consorzio Internazionale</p> <p>Zanzare: campagne larvicide e adulticide, in collaborazione con ULSS, tramite ditte specializzate</p>
Contenimento insetti e animali infestanti	<p>Nutrie: programmazione interventi controllo territorio</p> <p>Ratti: campagne di derattizzazione su luoghi storicamente infestati e su nuovi su segnalazioni: in collaborazione con ULSS</p> <p>Azione programmata di controllo della popolazione di colombi.</p> <p>Controllo del territorio mediante sopralluoghi mirati e predisposizione interventi di videosorveglianza ambientale con ausilio foto trappole</p>
Presidio del territorio per contrastare potenziali danni ambientali	Controllo puntuale delle segnalazioni pervenute in collaborazione con la Polizia Municipale
Strategia per il verde urbano e lotta ai cambiamenti climatici	<p>Realizzazione di un Piano delle infrastrutture verdi e delle foreste urbane come riferimento strutturale e funzionale del verde urbano in collaborazione con l'Università di Padova</p> <p>Realizzazione del PAESC come prosecuzione dell'impegno assunto aderendo nel 2013 al Patto dei Sindaci per l'Energia e il Clima, allo scopo di avviare un'azione coordinata di azioni mirate per la lotta ai cambiamenti climatici, finalizzate all'ottimizzazione dei consumi energetici, alla promozione dell'energia rinnovabile e all'individuazione di azioni di adattamento</p>

	Realizzazione di un Piano delle infrastrutture verdi e delle foreste urbane come riferimento strutturale e funzionale del verde urbano in collaborazione con l'Università di Padova Realizzazione del PAESC come prosecuzione dell'impegno assunto aderendo nel 2013 al Pattodei Sindaci per l'Energia e il Clima, allo scopo di avviare uninsieme coordinato di azioni mirate per la lotta ai cambiamenti climatici, finalizzate all'ottimizzazione dei consumi energetici, alla promozione dell'energia rinnovabile e all'individuazione di azioni di adattamento
--	---

Azioni	Risultato atteso2023	Risultato atteso 2024	Risultato atteso2025
Mantenimento e miglioramento dei servizi accessori alla raccolta differenziata dei rifiuti: spazzamento strade, svuotamento cestini, netturbino di quartiere	Mantenimento e miglioramento delle condizioni igieniche della città	Mantenimento e miglioramento delle condizioni igieniche della città	Mantenimento e miglioramento delle condizioni igieniche della città
Rifiuti abbandonati: controllo, segnalazioni, lotta all'abbandono	Diminuzione abbandoni	Diminuzione abbandoni	Diminuzione abbandoni
Pulizie di piazze e parcheggi non compresi nel programma di spazzamento	Mantenimento e miglioramento delle condizioni degli spazi urbani	Mantenimento e miglioramento delle condizioni degli spazi urbani	Mantenimento e miglioramento delle condizioni degli spazi urbani
Realizzazione di un Piano delle infrastrutture verdi e delle foreste urbane come riferimento strutturale e funzionale del verde urbano in collaborazione con l'Università di Padova	Realizzazione del Piano con coinvolgimento <i>stakeholder</i>	Attuazione del Piano	Attuazione del Piano

Realizzazione del PAESC come prosecuzione dell'impegno assunto aderendo nel 2013 al Pattodei Sindaci per l'Energia e ilClima, allo scopo di avviareun insieme coordinato di azioni mirate per la lotta ai cambiamenti climatici, finalizzate all'ottimizzazione dei consumi energetici, alla promozione dell'energia rinnovabile e all'individuazione di azioni di adattamento.	Inventario di Basedelle Emissioni Valutazione dei Rischi e delle Vulnerabilità	Approvazione del PAESC	Rapporto di monitoraggio
Erogazione contributi per riduzione amianto nel territorio comunale	Erogare il 100% dei contributi stanziati e assegnati	Erogare il 100% dei contributi stanziati e assegnati	Erogare il 100% dei contributi stanziati e assegnati
Controllo della qualità dell'aria	Valutazione delle misure attuative possibili	Attuazione misure	Attuazione misure
Giornata ecologica (fine marzo/inizio aprile): in collaborazione con le Ass.Frazionali e di Quartiere, pulizia del territorio.	Pulizia di aree nascoste del territorio. Incentiva comportamenti Eco-responsabili	Pulizia di aree nascoste del territorio. Incentivi a comportamenti Eco-responsabili	Pulizia di aree nascoste del territorio. Incentivi a comportamenti Eco-responsabili
Laboratorio di educazione ambientale "giornata ecologica" nelle scuole primarie in collaborazione con Contarina	Pulizia di aree verdi delle scuole e del territorio Educazione a comportamenti responsabili	Pulizia di aree verdi delle scuole e del territorio Educazione a Comportamenti responsabili	Pulizia di aree verdi delle scuole e del territorio Educazione a comportamenti responsabili
Puliamo il mondo (settembre): manifestazione ambientale diretta agli scolari delle ultime classi delle elementari; in collaborazione con Legambiente	Pulizia di aree verdi del territorio. Educazione a comportamenti Eco-responsabili	Pulizia di aree verdi del territorio. Educazione a comportamenti Eco-responsabili	Pulizia di aree verdi del territorio. Educazione a comportamenti Eco-responsabili

Progetto "Promozione delle attività di cammino: per la salute del Cittadino e della Città" - progetto OMNE	Realizzare il progetto annuale di educazione ambientale, conoscenza del territorio e di buone pratiche di prevenzione per la salute	Realizzare il progetto annuale di educazione ambientale, conoscenza del territorio e di buone pratiche di prevenzione per la salute	Realizzare il progetto annuale di educazione ambientale, conoscenza del territorio e di buone pratiche di prevenzione per la salute
Progetto "Promozione delle attività di cammino: per la salute del Cittadino e della Città" – progetto Foglie d’Erba	Realizzare il progetto annuale di educazione ambientale, conoscenza del territorio e di buone pratiche di prevenzione per la salute	Realizzare il progetto annuale di educazione ambientale, conoscenza del territorio e di buone pratiche di prevenzione per la salute	Realizzare il progetto annuale di educazione ambientale, conoscenza del territorio e di buone pratiche di prevenzione per la salute
Progetto "Promozione delle attività di cammino: per la salute del Cittadino e della Città" – laboratori per le scuole superiori	Realizzare il progetto annuale di educazione ambientale, conoscenza del territorio e di buone pratiche di prevenzione per la salute	Realizzare il progetto annuale di educazione ambientale, conoscenza del territorio e di buone pratiche di prevenzione per la salute	Realizzare il progetto annuale di educazione ambientale, conoscenza del territorio e di buone pratiche di prevenzione per la salute
Progetto Varcities in collaborazione con Consorzio internazionale	Prosecuzione attività integrata con Università di Padova, Unismart, Eurac su paesaggi terapeutici	Prosecuzione attività integrata con Università di Padova, Unismart, Eurac su paesaggi terapeutici	Prosecuzione attività integrata con Università di Padova, Unismart, Eurac su paesaggi terapeutici
Zanzare: campagne larvicide e adulticide, in collaborazione con ULSS, tramite ditte specializzate	Diminuzione zanzare nel territorio comunale	Diminuzione zanzare nel territorio comunale	Diminuzione zanzare nel territorio comunale
Nutrie: programmazione interventi e controllo territorio	Controllo numerico delle nutrie	Controllo numerico delle nutrie	Controllo numerico delle nutrie
Ratti: campagne di derattizzazione su luoghi storicamente infestati e su nuovi su segnalazioni: in collaborazione con ULSS	Controllo della popolazione di ratti sul territorio	Controllo della popolazione di ratti sul territorio	Controllo della popolazione di ratti sul territorio

Azione programmata di controllo della popolazione di colombi.	Campagna di controllo della popolazione di colombi.	Campagna di controllo della popolazione di colombi.	Campagna di controllo della popolazione di colombi.
Controllo del territorio mediante sopralluoghi mirati e predisposizione interventi di videosorveglianza ambientale con ausilio fototrappole in collaborazione con Contarina	Diminuzione potenziali danni ambientali	Diminuzione potenziali danni ambientali	Diminuzione potenziali danni ambientali
Controllo puntuale delle segnalazioni pervenute in collaborazione con la Polizia Municipale	Diminuzione attività potenzialmente pericolose per la salute e per l'ambiente	Diminuzione attività potenzialmente pericolose per la salute e per l'ambiente	Diminuzione attività potenzialmente pericolose per la salute e per l'ambiente

Azioni	Centro di responsabilità	Missione
Mantenimento e miglioramento dei servizi accessori alla raccolta differenziata dei rifiuti: spazzamento strade, svuotamento cestini, netturbino di quartiere	Ufficio Ambiente	M09
Rifiuti abbandonati: controllo, segnalazioni, lotta all'abbandono	Ufficio Ambiente	M09
Pulizie di piazze e parcheggi non compresi nel programma di spazzamento	Ufficio Ambiente	M09
Erogazione contributi per maggiore efficienza energetica	Ufficio Ambiente	M09
Realizzazione Giornata Ecologica	Ufficio Ambiente	M09
Laboratorio "giornata ecologica" nelle scuole primarie	Ufficio Ambiente	M09
Puliamo il mondo (settembre): manifestazione ambientale diretta agli scolari delle ultime classi delle elementari; in collaborazione con Legambiente	Ufficio Ambiente	M09
Progetto "Promozione delle attività di cammino: per la salute del Cittadino e della Città" – progetto Foglie d'Erba	Ufficio Ambiente	M09
Progetto "Promozione delle attività di cammino: per la salute del Cittadino e della Città" – laboratori per le scuole superiori	Ufficio Ambiente	M09
Progetto Varcities in collaborazione con Consorzio internazionale	Ufficio Ambiente	M09
Zanzare: campagne larvicide e adulticide, in collaborazione con ULSS, tramite ditte specializzate	Ufficio Ambiente	M09
Nutrie: programmazione interventi e controllo territorio	Ufficio Ambiente	M09

Ratti: campagne di derattizzazione su luoghi storicamente infestati e su nuovi su segnalazioni: in collaborazione con ULSS	Ufficio Ambiente	M09
Azione programmata per il controllo dei colombi	Ufficio Ambiente	M09
Controllo del territorio mediante sopralluoghi mirati e predisposizione interventi di videosorveglianza ambientale con ausilio foto trappole	Polizia Locale	M09
Controllo puntuale delle segnalazioni pervenute in collaborazione con la Polizia Municipale	Ufficio Ambiente	M09
Realizzazione di un Piano delle infrastrutture verdi e delle foreste urbane come riferimento strutturale e funzionale del verde urbano in collaborazione con l'Università di Padova	Ufficio Ambiente	M09
Realizzazione del PAESC come prosecuzione dell'impegno assunto aderendo nel 2013 al Patto dei Sindaci per l'Energia e il Clima, allo scopo di avviare un insieme coordinato di azioni mirate per	Ufficio Ambiente	M09
la lotta ai cambiamenti climatici, finalizzate all'ottimizzazione dei consumi energetici, alla promozione dell'energia rinnovabile e all'individuazione di azioni di adattamento	Ufficio Ambiente	M09

19- Sviluppo ed occupazione (attività commerciali e produttive)

Indirizzo strategico	Obiettivo strategico	Azioni
La città del fare impresa	Razionalizzazione nella gestione del suolo pubblico in p.zza Giorgione	Sistemazione del mercato settimanale
	Promozione delle produzioni tipiche locali	Realizzazione annuale festa del radicchio e possibili altre manifestazioni
	Promozione del centro storico	Realizzare e favorire eventi/manifestazioni volti ad attrarre visitatori
		Collaborazione fattiva con associazioni dei produttori e del commercio e con la Pro Loco
	Sostegno dell'imprenditoria locale	Facilitazione accesso delle imprese al credito. Attuazione di politiche di defiscalizzazione per attività produttive
Collaborare con le imprese e associazioni di categoria per la diffusione del welfare territoriale		

		Monitoraggio dell'andamento del mercato del lavoro e della occupazione nell'area della Castellana e azioni di orientamento ai giovani
		Attuazione delle azioni previste dal bando dei distretti del Commercio

Azioni	Risultato atteso 2023	Risultato atteso 2024	Risultato atteso 2025
Sistemazione del mercato settimanale	Predisposizione azioni per revisione piano del commercio su area pubblica	Predisposizione azioni per revisione piano del commercio su area pubblica	Revisione del piano del commercio su area pubblica
Realizzazione annuale festa del radicchio e possibili altre manifestazioni	Consolidamento e miglioramento della festa del radicchio Individuazione di altri eventi che favoriscono la promozione dei prodotti locali	Consolidamento e miglioramento della festa del radicchio. Organizzazione di ulteriori eventi promozionali.	Consolidamento e miglioramento della festa del radicchio. Organizzazione di ulteriori eventi promozionali.
Realizzare e favorire eventi/manifestazioni volti ad attrarre visitatori	Selezione e promozione di eventi e/o manifestazione sulla base della qualità e della efficacia dell'intervento	Selezione e promozione di eventi e/o manifestazione di eventi sulla base della qualità e della efficacia dell'intervento	Selezione e promozione di eventi e/o manifestazione di eventi sulla base della qualità e della efficacia dell'intervento
Facilitazione accesso delle imprese al credito. Attuazione di politiche di defiscalizzazione per attività produttive	Reperimento risorse per facilitare l'accesso delle imprese al credito. Valutazione di benefici fiscali a favore delle attività produttive	Reperimento risorse per facilitare l'accesso delle imprese al credito. Valutazione di benefici fiscali a favore delle attività produttive	Reperimento risorse per facilitare l'accesso delle imprese al credito. Valutazione di benefici fiscali a favore delle attività produttive.

Attuazione delle azioni previste dal bando dei distretti del commercio	Verifica dell'efficacia delle azioni intraprese e rendicontazione delle azioni intraprese . Consolidamento con associazioni delle attività previste dal bando	Verifica dell'efficacia delle azioni intraprese. Consolidamento con associazioni delle attività previste dal bando Valutazione su partecipazione a nuovo bando regionale	Verifica dell'efficacia delle azioni intraprese. Consolidamento con associazioni delle attività previste dal bando Attuazione azioni nuovo bando regionale
Attuazione delle azioni previste dal bando dei distretti del commercio	Avvio progetto di revisione regolamento e punti di recapito Taxi e NCC	Incontri con associazioni di categoria e stakeholders del sistema turistico per definizione interventi.	Adozione regolamento e allocazione punti di recapito Attuazione delle azioni previste dal bando dei distretti del commercio
Monitoraggio dell'andamento del mercato del lavoro e dell'occupazione nell'area della Castellana. Azioni di orientamento ai giovani	Incontri periodici per programmare eventuali azioni per favorire lo sviluppo della occupazione. Prosecuzione degli incontri con gli studenti delle scuole superiori cittadine e universitari per l'orientamento al lavoro	Incontri periodici per programmare eventuali azioni per favorire lo sviluppo della occupazione. Prosecuzione degli incontri con gli studenti delle scuole superiori cittadine e universitari per l'orientamento al lavoro	Incontri periodici per programmare eventuali azioni per favorire lo sviluppo della occupazione. Prosecuzione degli incontri con gli studenti delle scuole superiori cittadine e universitari per l'orientamento al lavoro e.

Azioni	Centro di responsabilità	Missione
Sistemazione del mercato settimanale	Ufficio Commercio	M14
Realizzazione annuale festa del radicchio e possibili altre manifestazioni	Ufficio Attività produttive	M16
Realizzare e favorire eventi/manifestazioni volti ad attrarre visitatori	Ufficio Commercio	M14-M16
Collaborazione fattiva con associazioni dei produttori e del commercio e con la Pro Loco	Ufficio Commercio	M14
Facilitazione accesso delle imprese al credito	Ufficio Attività produttive	M14
Attuazione di sistema integrato di mobilità per fruizione del territorio	Ufficio Attività produttive / Ufficio Turismo	M15

Monitoraggio dell'andamento del mercato del lavoro e della occupazione nell'area della Castellana. Azioni di orientamento ai giovani	Ufficio Attività produttive	M15
---	-----------------------------	-----

20- Turismo come fattore di sviluppo

Indirizzo strategico	Obiettivo strategico	Azioni
La città del fare impresa: Turismo come fattore di sviluppo	Attività di marketing territoriale e di programmazione delle politiche riferenti al turismo in collaborazione con gli operatori del settore	Predisposizione del materiale promozionale e informativo per la realizzazione di un'adeguata informazione, promozione e accoglienza turistica; Presentazione progetti e turistici per il reperimento di fondi comunitari, nazionali e regionali Promozione di interventi mirati alla qualificazione del sistema dell'offerta locale e dei servizi turistici, relativi all'informazione e all'accoglienza turistica
	Partecipazione in collaborazione con la Regione, la Provincia ad iniziative di promozione turistica in Italia e all'estero	Potenziamento e costante rapporto con gli organismi di promozione turistica Partecipazione ad attività di promozione turistica in Italia e all'Estero
	Promozione di interventi mirati alla qualificazione del sistema dell'offerta locale e dei servizi turistici, relativi all'informazione e all'accoglienza turistica	Azioni per il miglioramento del decoro della città. Gestione dell'info-point turistico presso il Museo Casa Giorgione. Rapporto costante con la Pro Loco per iniziative relative all'informazione turistica. Rafforzamento del legame con operatori turistici Promozione turistico-culturale del Compendio Bolasco

Azione	Risultato atteso 2023	Risultato atteso 2024	Risultato atteso 2025
Predisposizione del materiale promozionale e informativo per la realizzazione di un'adeguata informazione, promozione e accoglienza turistica;	Potenziamento e rinnovo del materiale promozionale e informativo anche informatizzato per l'accoglienza e promozione turistica, Sviluppo di ogni	Potenziamento e rinnovo del materiale promozionale e informativo anche informatizzato per l'accoglienza e promozione turistica. Sviluppo di ogni	Nuovi progetti di natura editoriale e multimediale per la presenza di natura informativa per il turismo italiano e straniero.

	occasione di presenza sui canali tematici e generalisti televisivi ed editoriali.	occasione di presenza sui canali tematici e generalisti televisivi ed editoriali.	
Promozione di interventi mirati alla qualificazione del sistema dell'offerta locale e dei servizi turistici, relativi all'informazione e all'accoglienza turistica	Sviluppi operativi dello IAT anche verso i Comuni della IP Ae le loro Pro Loco per l'apertura di INFOPoint Collaborazione con Enti e associazioni per l'utilizzo di beni di proprietà comunale, uso di attrezzature e occupazioni di suolo pubblico e miglioramento e snellimento istruzione pratiche e predisposizione atti amministrativi per le attività svolte miglioramento e snellimento istruzione pratiche	Sviluppi operativi dello IAT anche verso i Comuni della IP Ae le loro Pro Loco per l'apertura di INFOPoint Collaborazione con Enti e associazioni per l'utilizzo di beni di proprietà comunale, uso di attrezzature e occupazioni di suolo pubblico e miglioramento e snellimento istruzione pratiche e predisposizione atti amministrativi per le attività svolte miglioramento e snellimento istruzione pratiche	Sviluppi operativi dello IAT anche verso i Comuni della IP Ae le loro Pro Loco per l'apertura di INFOPoint. Collaborazione con Enti e associazioni per l'utilizzo di beni di proprietà comunale, uso di attrezzature e occupazioni di suolo pubblico e miglioramento e snellimento istruzione pratiche e predisposizione atti amministrativi per le attività svolte miglioramento e snellimento istruzione pratiche
Presentazione progetti turistici per il reperimento di fondi comunitari, regionali e statali	Elaborazione dei progetti per il reperimento di fondi regionali, statali e comunitari Azioni di reperimento fondi per salvare le Mura cittadine	Elaborazione dei progetti per il reperimento di fondi regionali, statali e comunitari Azioni di reperimento fondi per salvare le Mura cittadine	Elaborazione dei progetti per il reperimento di fondi regionali, statali e comunitari Azioni di reperimento fondi per salvare le Mura cittadine
Potenziamento e costante rapporto con gli organismi di promozione turistica	Potenziamento circuiti Città murate, Consorzio di promozione turistica Marca Treviso, Comuni dell'Ipa, IAT e APT come indicate dall'O.G.D.	Potenziamento circuiti Città murate, Consorzio di promozione turistica Marca Treviso, Comuni dell'Ipa, IAT e APT come indicate dall'O.G.D.	Potenziamento circuiti Città murate, Consorzio di promozione turistica Marca Treviso, Comuni dell'Ipa, IAT e APT come indicate dall'O.G.D.

Partecipazione ad attività di promozione turistica in Italia e all'estero	Partecipazione alle più importanti Fiere del settore in Italia e all'estero. Avvio di contatti con paesi comunitari ed extracomunitari e realizzazione visite, progetti culturali e scambi.	Partecipazione alle più importanti Fiere del settore in Italia e all'estero Avvio di contatti con paesi comunitari ed extracomunitari e realizzazione visite, progetti culturali e scambi	Partecipazione alle più importanti Fiere del settore in Italia e all'estero Avvio di contatti con paesi comunitari ed extracomunitari e realizzazione visite, progetti culturali e scambi
Azioni per il miglioramento del decoro della città.	Attuazione di azioni per la promozione dell'immagine e il decoro della città. Stesura di un piano di cartellonistica per accoglienza del turista.	Attuazione di azioni per la promozione dell'immagine e il decoro della città. Attuazione del piano di cartellonistica per accoglienza del turista.	Attuazione di azioni per la promozione dell'immagine e il decoro della città. Attuazione del piano di cartellonistica per accoglienza del turista.

Azioni	Centro di responsabilità	Missione
Predisposizione del materiale promozionale e informativo per la realizzazione di un'adeguata informazione, promozione e accoglienza turistica; Presentazione progetti e turistici per il reperimento di fondi comunitari, nazionali e regionali Promozione di interventi mirati alla qualificazione del sistema dell'offerta locale e dei servizi turistici, relativi all'informazione e all'accoglienza turistica.	Attività culturali e turistiche	M05 -M07
Potenziamento e costante rapporto con gli organismi di promozione turistica Partecipazione ad attività di promozione turistica in Italia e all'Estero	Attività culturali e turistiche	M07
Azioni per il miglioramento del decoro della città. Gestione dell'info-point turistico presso il Museo Casa Giorgione. Rapporto costante con la Pro Loco per iniziative relative all'informazione turistica. Rafforzamento del legame con operatori turistici Promozione turistico-culturale del Compendio Bolasco	Attività culturali e turistiche	M07

IL PIANO NAZIONALE DI RIPRESA E RESILIENZA (PNRR) PER IL COMUNE DI CASTELFRANCO VENETO.

Per l'ente Comune di Castelfranco Veneto il Piano prevede quanto segue, sulla base delle domande presentate per i bandi di riferimento, in fase di programmazione e di valutazione.

Nome per progetto	CUP	Missione	Componente	Linea d'intervento	Termine previsto da cronoprogramma	Importo in Euro
Restauro barchessa Strepiti	D27E19000020002	M5. Inclusione e coesione	M5.C2.- Infrastrutture sociali, famiglie, comunità e terzo settore	M5.C2.- Investimento 2.1: Investimenti in progetti di rigenerazione urbana, volti a ridurre situazioni di emarginazione e degrado sociale	31/03/2026	Importo opera 3.550.000,00 € di cui finanziamento PNRR 3.333.016,00
pista ciclabile via ospedale e parcheggio ospedale	D21B16000490004	M5. Inclusione e coesione	M5.C2.- Infrastrutture sociali, famiglie, comunità e terzo settore	M5.C2.- Investimento 2.1: Investimenti in progetti di rigenerazione urbana, volti a ridurre situazioni di emarginazione e degrado sociale	31/03/2026	Importo opera 1.150.000,00 € di cui finanziamento PNRR 950.000,00
riqualificazione piazza Salvatronda	D21B21000850004	M5. Inclusione e coesione	M5.C2.- Infrastrutture sociali, famiglie, comunità e terzo settore	M5.C2.- Investimento 2.1: Investimenti in progetti di rigenerazione urbana, volti a ridurre situazioni di emarginazione e degrado sociale	31/03/2026	Importo opera 620.000,00 € di cui finanziamento PNRR 490.000,00
costruzione di un nuovo asilo nido comunale in via Enego	D25E22000130006	M4. Istruzione e ricerca	M4.C1.- Potenziamento dell'offerta dei servizi di istruzione: dagli asili all'università	M4.C1.- I.1 – 1: Piano per asili nido e scuole dell'infanzia e servizi di educazione e cura per la prima infanzia	30/06/2026	1.840.000,00
realizzazione mense scolastiche: scuola primaria 'colombo'	D24E22000080006	M4. Istruzione e ricerca	M4.C1.- Potenziamento dell'offerta dei servizi di istruzione: dagli asili all'università	M4.C1.- I.1 – 2: Piano di estensione del tempo pieno e delle mense	30/06/2026	380.000,00
realizzazione mense scolastiche: scuola primaria 'F.M. Preti' Salvatronda	D28H22000050006	M4. Istruzione e ricerca	M4.C1.- Potenziamento dell'offerta dei servizi di istruzione: dagli asili all'università	M4.C1.- I.1 – 2: Piano di estensione del tempo pieno e delle mense	30/06/2026	300.000,00
Riqualificazione alloggi erp	D29J21017010001	Fondo complementare al PNRR denominato "Sicuro, Verde e Sociale" - Piano regionale degli interventi di riqualificazione edilizia residenziale pubblica			30/03/2026	3.177.588,40
Riqualificazione funzionale e messa in sicurezza della scuola per Infanzia Largo Asiago mediante adeguamento	D23C22000020006	M4. Istruzione e ricerca	M4.C1.- Potenziamento dell'offerta dei servizi di istruzione: dagli asili all'università	M4.C1.- I.1 – 1: Piano per asili nido e scuole dell'infanzia e servizi di educazione e cura per la prima	30/06/2026	1.048.500,00

sismico e ristrutturazione				infanzia		
piattaforma pagopa	D21F22001710006	M1.Digitalizzazione, innovazione, competitività, cultura e turismo	M1.C1.- Digitalizzazione, innovazione e sicurezza nella PA	M1.C1.I1 - 1. Digitalizzazione della Pubblica Amministrazione	15/11/2023	12.747,00
adozione app io	D21F22001720006	M1.Digitalizzazione, innovazione, competitività, cultura e turismo	M1.C1.- Digitalizzazione, innovazione e sicurezza nella PA	M1.C1.I1 - 1. Digitalizzazione della Pubblica Amministrazione	06/10/2023	4.368,00
esperienza del cittadino nei servizi pubblici	D21F22003120006	M1.Digitalizzazione, innovazione, competitività, cultura e turismo	M1.C1.- Digitalizzazione, innovazione e sicurezza nella PA	M1.C1.I1 - 4. Servizi digitali e cittadinanza digitale	09/08/2024	242.282,00
piattaforma notifiche digitali comuni	D21F22003410006	M1.Digitalizzazione, innovazione, competitività, cultura e turismo	M1.C1.- Digitalizzazione, innovazione e sicurezza nella PA	M1.C1.I1 - 4. Servizi digitali e cittadinanza digitale	30/08/2023	59.966,00
abilitazione al cloud per le pa locali	D21C22000470006	M1.Digitalizzazione, innovazione, competitività, cultura e turismo	M1.C1.- Digitalizzazione, innovazione e sicurezza nella PA	M1.C1.I1 - 2. Digitalizzazione della Pubblica Amministrazione	23/11/2024	252.118,00
PROGETTO PIPPI (MINORI)	D24H22000120006	M5. Inclusione e coesione	M5.C2.- Infrastrutture sociali, famiglie, comunità e terzo settore	M5.C2. LINEA 1.1.1: Sostegno alle capacità genitoriali e prevenzione della vulnerabilità delle famiglie e dei bambini	31/03/2026	211.500,00
POTENZIAMENTO DEL SERVIZIO DI ASSISTENZA DOMICILIARE A GARANZIA DEL LEPS- DIMISSIONI PROTETTE	D94H22000070006	M5. Inclusione e coesione	M5.C2.- Infrastrutture sociali, famiglie, comunità e terzo settore	M5.C2. LINEA 1.1.3 : rafforzamento dei servizi sociali a favore della domiciliarità	31/03/2026	330.000,00
PROGETTO SUPERVISIONE OPERATORI SOCIALI PER CONTRASTARE IL BURN OUT	D24H22000140006	M5. Inclusione e coesione	M5.C2.- Infrastrutture sociali, famiglie, comunità e terzo settore	M5.C2. LINEA 1.1.4: rafforzamento dei servizi sociali e prevenzione del fenomeno del burn out tra gli operatori sociali	31/03/2026	210.000,00
RETE DELL'ABITARE	D24H22000170004	M5. Inclusione e coesione	M5.C2.- Infrastrutture sociali, famiglie, comunità e terzo settore	M5.C2. LINEA 1.2: percorsi di autonomia per persone con disabilità'	30/06/2026	715.000,00
PALESTRA DELL'ABITARE	D24H22000350006	M5. Inclusione e coesione	M5.C2.- Infrastrutture sociali, famiglie, comunità e terzo settore	M5.C2. LINEA 1.2: percorsi di autonomia per persone con disabilità'	30/06/2026	715.000,00
L'ABITAZIONE INCLUSIVA	D24H22001200006	M5. Inclusione e coesione	M5.C2.- Infrastrutture sociali, famiglie, comunità e terzo settore	M5.C2. LINEA DI INVESTIMENTO 1.2: percorsi di autonomia per persone con disabilità'	30/06/2026 Attivare almeno un progetto entro dicembre 2022	715.000,00
SPICCARE IL VOLO	D24H22001210006	M5. Inclusione e coesione	M5.C2.- Infrastrutture sociali, famiglie, comunità e terzo settore	M5.C2. LINEA 1.2: percorsi di autonomia per persone con disabilità'	30/06/2026	715.000,00
Realizzazione di alloggi/strutture di accoglienza per le persone in povertà estrema	D24H22000150006	M5. Inclusione e coesione	M5.C2.- Infrastrutture sociali, famiglie, comunità e terzo settore	M5.C2. LINEA 1.3.1: Housing First/led/temporaneo	30/06/2026	710.000,00
STAZIONI DI POSTA- CENTRI	D24H22000160006	M5. Inclusione e coesione	M5.C2.- Infrastrutture	M5.C2. LINEA 1.3.2: Centri di	30/06/2026	1.090.000,00

SERVIZI per il contrasto alla povertà con più sedi strategiche,			sociali, famiglie, comunità e terzo settore	servizio per il contrasto alla povertà/Stazioni di posta		
---	--	--	---	--	--	--

Tale prospetto potrà essere aggiornato, a titolo esemplificativo e non esaustivo, in base ad ulteriori adesioni ai bandi, alla variazione del cronoprogramma secondo eventuali difficoltà che potranno emergere nel corso della sua attuazione, e gli importi potranno subire modifiche in base all'andamento dei prezzi nel contesto economico di riferimento; il bilancio di previsione potrà subire variazioni legate all'attuazione dei progetti suindicati del PNRR;.

Potrà inoltre essere valutata la creazione di un'unità organizzativa interna tra gli uffici dell'ente al fine di adeguare la struttura alle esigenze del PNRR.

2- LE RISORSE DISPONIBILI

2.1 – La politica di bilancio e le risorse disponibili

Le dinamiche delle entrate derivanti da trasferimenti hanno avuto una evoluzione normativa senza eguali se riferita agli ultimi anni, a partire dal 2020 con la situazione emergenziale data dall'epidemia, e tuttora in corso date le conseguenze della guerra in Ucraina. Il prospetto seguente evidenzia tale andamento (dati 2022/2024 assestati).

Descrizione	2021	2022	2023	2024	2025
Tipologia 101: Trasferimenti correnti da Amministrazioni pubbliche	4.041.800,50	2.635.435,46	1.545.950,05	1.545.860,05	3.771.736,56

Le risultanze ministeriali, disponibili sul sito del Ministero dell'Interno per l'Ente e da bilancio di previsione 2022/2024, sono quelle relative al Fondo di Solidarietà comunale ed altri contributi come segue:

Attribuzioni	Importo
Fondo di solidarietà Comunale (spettanze al netto recuperi e detrazioni)	1.834.760,35
Contributi non fiscalizzati da federalismo municipale	173.431,11
Contributi spettanti per fattispecie specifiche per legge	163.016,80
Altre erogazioni di risorse che non costituiscono trasferimenti erariali	215.654,68
Totale generale attribuzioni	2.386.862,94

2.2 – Le entrate: tributi e tariffe

È in vigore dal 1° gennaio 2022 la Legge di Bilancio n. 234 del 30 dicembre 2021, contenente le disposizioni di seguito riportate che sono di particolare interesse per l'Ufficio Tributi.

I.M.U.

In materia di tassazione immobiliare, la Legge riduce al 37,5 per cento per l'anno 2022 l'IMU dovuta sull'unica unità immobiliare, purché non locata o data in comodato d'uso, posseduta in Italia da soggetti non residenti nel territorio dello Stato, titolari di pensione maturata in regime di convenzione internazionale con l'Italia. Conseguentemente, il Fondo di ristoro ai comuni, istituito per compensarli delle minori entrate derivanti dalla misura in parola, viene incrementato, per il medesimo anno, di 3 milioni di euro (comma 743).

Secondo l'evoluzione normativa, in fase di predisposizione del Bilancio 2023/25 l'ufficio tributi predisporrà i provvedimenti deliberativi e regolamentari necessari per l'aggiornamento alle normative vigenti e secondo le esigenze di bilancio.

Inoltre, al fine di ridurre il numero dei negozi sfitti si intende confermare anche nel 2023 la

riduzione del 25% dell'aliquota Imu introdotta lo scorso anno per i proprietari che stipulano contratti locazione, mediante le stesse modalità previste per la riduzione dell'Imu degli accordi territoriali, con la presentazione della dichiarazione Imu entro il 30 giugno 2024 e della copia del contratto di locazione registrato.

ADDIZIONALE COMUNALE IRPEF

La Legge di Bilancio 2022 ridisegna i lineamenti fondamentali dell'Irpef, in primo luogo mediante interventi sulle aliquote, ove viene soppressa l'aliquota del 41%, la seconda aliquota si abbassa dal 27% al 25%; la terza passa dal 38 al 35% ricomprendendovi i redditi fino a 50.000 euro, mentre i redditi sopra i 50.000 euro vengono tassati al 43%; di conseguenza, per adeguare la disciplina dell'addizionale comunale Irpef alle predette modifiche, è stata adottata la deliberazione di Consiglio Comunale n. 52 del 31 maggio 2022, con la quale sono stati introdotti i seguenti scaglioni per l'addizionale Irpef dell'ente:

Aliquota	Fascia di applicazione
0,00	Esenzione per redditi imponibili fino a euro 14999,99
0,55	Applicabile a scaglione di reddito fino a euro 15.000,00
0,6	Applicabile a scaglione di reddito da euro 15.000,01 fino a euro 28.000,00
0,7	Applicabile a scaglione di reddito da euro 28.000,01 fino a euro 50.000,00
0,8	Applicabile a scaglione di reddito oltre euro 50.000,00

Per l'anno 2023 sarà confermata l'addizionale comunale all'IRPEF, adottata con deliberazione di Consiglio Comunale n. 52 del 31 maggio 2022, suddivisa con aliquote per scaglioni, con la conferma della fascia di esenzione di euro 15.000,00.

CANONE PATRIMONIALE DI CONCESSIONE, AUTORIZZAZIONE O ESPOSIZIONE PUBBLICITARIA

Dal 2021 le entrate di diversa natura come COSAP (Canone per l'occupazione di spazi ed aree pubbliche), ICPDPA (Imposta comunale sulla pubblicità e diritto sulle pubbliche affissioni) hanno lasciato il posto al nuovo Canone unico; l'ufficio adotterà gli atti conseguenti secondo l'eventuale evoluzione normativa del canone, e alla determinazione delle tariffe per assicurare l'invarianza di gettito.

Proseguirà anche nel 2023/2025 il rapporto con il concessionario società ABACO spa a seguito dell'aggiudicazione nel corso dell'anno 2015 della gara ad evidenza pubblica espletata in collaborazione con la SUA – Stazione Unica Appaltante della Provincia di Treviso per l'affidamento della riscossione di Tosap e Pubblicità, pubbliche affissioni e servizi vari di riscossione per il quinquennio 2016-2020 con la possibilità di ulteriore rinnovo per uguale periodo.

Si intende introdurre l'istituto del ravvedimento operoso, modificando il relativo Regolamento comunale, con la finalità di consentire al contribuente di rimediare a omissioni, ritardi, irregolarità pagando una sanzione inferiore rispetto a quella che spetterebbe nel caso in cui fosse l'ente o il concessionario del servizio ad irrogarla.

IMPOSTA DI SOGGIORNO

E' intenzione dell'Amministrazione confermare anche per il 2023 le tariffe vigenti.

RIEPILOGO

Nella seguente tabella si riportano le entrate tributarie dal 2021 con le stime per gli anni dal 2023 al 2025, e con i dati 2022 ancora provvisori.

entrate tributarie	2021	2022	2023	2024	2025
IMU CONVENZIONALE - QUOTA COMUNE	6.220.000,00	6.700.000,00	6.700.000,00	6.700.000,00	6.700.000,00
ADDIZIONALE ALL'IMPOSTA IRPEF	2.910.332,95	2.930.000,00	3.060.000,00	3.060.000,00	3.060.000,00
COSAP - LEGGE 160/2019 – CANONE UNICO PATRIMONIALE	711.366,34	1.045.768,40	1.100.000,00	1.100.000,00	1.100.000,00
IMPOSTA DI SOGGIORNO	26.690,20	80.670,17	100.000,00	100.000,00	100.000,00

2.3 – L'indebitamento

Limiti capacità di indebitamento

L'ammontare dei prestiti previsti per il finanziamento di spese d'investimento risulta compatibile per l'anno 2023 ed il biennio successivo con il limite della capacità di indebitamento previsto dall'articolo 204 del TUEL come dimostrato dal calcolo riportato nel seguente prospetto (dati 2023/2025).

ENTRATE RELATIVE AI PRIMI TRE TITOLI DELLE ENTRATE (rendiconto penultimo anno precedente quello in cui viene prevista l'assunzione dei mutui), ex art. 204, c. 1 del D.L.gs. N. 267/2000		COMPETENZA ANNO 2023	COMPETENZA ANNO 2024	COMPETENZA ANNO 2025
1) Entrate correnti di natura tributaria, contributiva e perequativa (Titolo I)	(+)	14.682.665,33	14.682.665,33	14.682.665,33
2) Trasferimenti correnti (titolo II)	(+)	4.117.560,50	4.117.560,50	4.117.560,50
3) Entrate extratributarie (titolo III)	(+)	6.290.314,39	6.290.314,39	6.290.314,39
TOTALE ENTRATE PRIMI TRE TITOLI		25.090.540,22	25.090.540,22	25.090.540,22
SPESA ANNUALE PER RATE MUTUI/OBBLIGAZIONI				
Livello massimo di spesa annuale	(+)	2.509.054,02	2.509.054,02	2.509.054,02
Ammontare interessi per mutui, prestiti obbligazionari, aperture di credito e garanzie di cui all'articolo 207 del TUEL autorizzati fino al 31/12/2022	(-)	436.550,66	401.464,50	365.215,78
Ammontare interessi per mutui, prestiti obbligazionari, aperture di credito e garanzie di cui all'articolo 207 del TUEL autorizzati nell'esercizio in corso	(-)	0,00	0,00	0,00
Contributi contribuiti erariali in c/interessi su mutui	(+)	0,00	0,00	0,00
Ammontare interessi riguardanti debiti espressamente esclusi dai limiti di indebitamento	(+)	0,00	0,00	0,00
Ammontare disponibile per nuovi interessi		2.072.503,36	2.107.589,52	2.143.838,24
TOTALE DEBITO CONTRATTO				
Debito contratto al 31/12/esercizio precedente	(+)	14.071.863,92	12.832.569,84	11.892.620,04
Debito autorizzato nell'esercizio in corso	(+)	622.130,03	0,00	0,00
TOTALE DEBITO DELL'ENTE		14.693.993,95	12.832.569,84	11.892.620,04
DEBITO POTENZIALE				
Garanzie principali o sussidiarie prestate dall'Ente a favore di altre Amministrazioni pubbliche e di altri soggetti		0,00	0,00	0,00
di cui, garanzie per le quali è stato costituito accantonamento		0,00	0,00	0,00
Garanzie che concorrono al limite di indebitamento		0,00	0,00	0,00

L'importo annuale degli interessi sommato a quello dei prestiti (mutui, prestiti obbligazionari ed aperture di credito) precedenti assunti ed a quello derivante dalle garanzie prestate ai sensi dell'art. 207 del TUEL, al netto dei contributi statali e regionali in conto interessi non deve superare il 10% delle entrate relative ai primi tre titoli (primi due titoli per le comunità montane) del rendiconto del penultimo anno precedente quello in cui viene prevista l'assunzione del prestito.

Ai sensi dell'art. 119 della Costituzione e dell'art. 30, comma 15, della Legge n. 289/02 sussiste il divieto per gli enti di indebitarsi per finanziare spese diverse da quelle di investimento. La definizione di indebitamento e delle spese di investimento finanziabili con lo stesso, sono contenute nell'art. 3, commi da 16 a 21 della Legge 350/2003). Il comma 539 dell'art.1 della legge 190/2014 aumenta al 10% la percentuale degli interessi passivi sulle entrate correnti.

In relazione al triennio 2023 - 2025 nel rispetto del limite all'indebitamento incide positivamente la rinegoziazione dei mutui con il posticipo delle scadenze e la relativa riduzione della rata annuale, nonché il diverso utilizzo delle posizioni già contratte.

2.4 – I nuovi parametri per il pareggio di bilancio

Il superamento del patto di stabilità interno ha consentito di:

- liberare definitivamente dai vincoli la gestione della cassa in conto capitale, consentendo agli enti di poter pagare gli stati di avanzamento dei lavori nel rispetto delle direttive comunitarie e nazionali in tema di tempestività dei pagamenti;
- gestire il bilancio senza la necessità di operazioni estemporanee dettate dagli spazi finanziari che nel corso dell'anno si liberano. Il saldo finale di competenza, in particolare, rappresenta il

meccanismo migliore per ridare la giusta funzione al bilancio di previsione, quale principale strumento di programmazione e gestione degli investimenti;

- poter programmare gli investimenti finanziati da entrate proprie (nel saldo, in ogni caso, l'indebitamento non può essere considerato un aggregato rilevante, così come è escluso, in spesa, il rimborso delle quote di capitale di mutui e prestiti), oltre che da una quota dell'avanzo di amministrazione, nella misura che solo l'individuazione nel dettaglio delle voci incluse o escluse dal saldo potrà definire.

La Legge 30 dicembre 2018, n. 145, all'articolo 1, commi 819 e seguenti ha abolito per Regioni a statuto speciale, Province autonome, Città metropolitane, Province e Comuni, l'obbligo del pareggio di bilancio previsto in attuazione della legge 243/2012, in attuazione delle sentenze della Corte costituzionale n. 247 del 29 novembre 2017 e n. 101 del 17 maggio 2018.

Di conseguenza, come previsto dal comma 821, a decorrere dall'esercizio 2019, l'equilibrio da rispettare è quello intrinseco al sistema di bilancio, come delineato dall'ordinamento finanziario degli enti locali, nello specifico: "Gli enti di cui al comma 819 si considerano in equilibrio in presenza di un risultato di competenza dell'esercizio non negativo. L'informazione di cui al periodo precedente è desunta, in ciascun anno, dal prospetto della verifica degli equilibri allegato al rendiconto della gestione previsto dall'allegato 10 del decreto legislativo 23 giugno 2011, n. 118."

Alla data attuale le previsioni di bilancio stanziata in entrata e spesa sono compatibili con i vincoli imposti dal nuovo sistema di verifica del rispetto dei vincoli di finanza pubblica.

2.5 – Piano delle alienazioni – Triennio 2023-25

Il piano delle alienazioni per il triennio 2023/2025 è composto principalmente dal piano presente nel Documento Unico di Programmazione (DUP) per il triennio 2022/2024, approvato con deliberazione di Consiglio Comunale n. 136 in data 28.12.2021, e del suo relativo stato di attuazione alla data della nota di aggiornamento del Dup 2023/2025. Si riporta di seguito il piano di alienazioni per il triennio 2023/2025, a cui potranno aggiungersi eventuali altri immobili o togliere altri immobili che non saranno alienati. La ricognizione degli immobili è operata sulla base, e nei limiti, della documentazione esistente presso i propri archivi e uffici.

PIANO DELLE ALIENAZIONI E VALORIZZAZIONI IMMOBILIARI - TRIENNIO 2023 - 2025, AI SENSI DEL D.L. N. 112 DEL 25.06.2008, CONVERTITO CON LEGGE N. 133 DEL 06.08.2008.

Premesso:

- che con deliberazione del Consiglio Comunale n. 136 del 28.12.2021, all'oggetto "Approvazione del bilancio di previsione 2022/2024 ed allegati con contestuale aggiornamento del documento unico di programmazione 2022/2024, è stato approvato, tra l'altro, il Piano delle alienazioni e valorizzazioni immobiliari - triennio 2022 - 2024, con l'elenco degli immobili oggetto di vendita;
- che con deliberazione del Consiglio Comunale n. 89 del 29.09.2022, all'oggetto "documento unico di programmazione 2022/2024 (d.u.p.) - modifica piano delle alienazioni triennio 2022 - 2024";
- che a seguito della ricognizione del patrimonio immobiliare del Comune, ai sensi all'art. 58 del Decreto Legge n. 112 del 25.06.2008, convertito con Legge n. 133 del 06.8.2008, risultano i seguenti beni immobili di maggiore interesse:

ELENCO IMMOBILI		
descrizione	ubicazione	superficie
area edificabile facente parte del complesso immobiliare incluso nella zona B (C.T. Foglio 28 particelle nn. 2264 e 2286).	Via Ospedale	mq 1.460

area lungo la linea ferroviaria TV-VI (C.T. Foglio 44 particelle nn. 1326 e 1333 entrambe intere e particelle nn. 1386 e 1382 entrambe porzione).	Via Lovara / Via della Grotta	mq 30.000 ca
area edificabile (ambito C) con destinazione residenziale (C.T. Foglio 42 particella n. 1636).	Via Sicilia / Via Regno Unito	mq 2.075
area edificabile con destinazione residenziale con 2 posti auto scoperti (lotto C incluso nel PUA n. 9 - B.go Padova) (C.T. Foglio 30 particelle 1439 e 1443).	Via U. Saba	mq 788
fabbricato denominato "ex Caon", con relativa area di pertinenza (C.T. Foglio 42 particelle nn. 24 e 27 entrambe porzione - C.F. Sez. F, Foglio 7, particella n. 1043 sub 1 porzione e subb 2, 3 e 4).	Viale Europa	/
area destinata ad attrezzature e servizi e/o di interesse pubblico o generale SB ubicata a nord della caserma della Guardia di Finanza (C.T. Foglio 26 particelle 1793, e 1794).	Via dei Pini	mq 1.854
area edificabile N.T.O. Zona F2 attrezzature tecnologiche (C.T. Foglio 44 particelle nn. 1384, 1388, 1391, 1173, 1385, 1392, 1394, 1395, 1396, 1399, 1400, 1403, 1404, 1407, 1409 e 1412).	Via Lovara	mq 23.510
area per la maggior parte inclusa in ambiti di programmazione integrata per l'organizzazione sostenibile degli insediamenti delle N.T.O. del Piano degli Interventi (APS n. 43), e la rimanente area inclusa in zona residenziale delle N.T.O. del Piano degli Interventi (ZTO C1.1- 5) - (C.T. Foglio 48 particelle nn. 322 e 323 e Foglio 51 particelle nn. 343 e 346).	tra via Circonvallazione Est e Via Pozzi di Salvatronda	mq 57.436
area in ambiti di programmazione integrata per l'organizzazione sostenibile degli insediamenti - di cui all'art. 12 delle N.T.O. del Piano degli Interventi (APS n. 32) - (C.T. Foglio 44 particelle nn. 1083, 1463, e 1169 tutte porzione).	Via Lovara (ad est sede Protezione Civile)	mq 21.000 ca
area per gli impianti ed attrezzature per il trasporto (C.T. Foglio 44 particelle nn. 1397, 1401, 1405, 1410 e 1193 tutte intere e particella n. 1366 porzione).	Via Lovara (lungo la ferrovia TV-VI ad est del cavalcaferrovia)	mq 29.500 ca
area edificabile commerciale e direzionale (C.T. Foglio 42 particelle nn. 24, 27, 1512 e 945 tutte porzione).	V.le Europa (a sud-ovest ex casa Caon)	mc 38.000
area edificabile commerciale, direzionale e residenziale lotto libero B1 n. 51 (C.T. Foglio 42 particella n. 975 porzione).	V.le Europa (a sud del complesso Le Logge)	mq 2.385,10 mc 25.900
area per attrezzature sportive (C.T. Foglio 42 particelle nn. 1213 e 1211 entrambe porzione e particella n. 1218 intera).	V.le Europa / Via Germania (a nord condominio Hydra)	mq 15.000 ca
area edificabile con varie destinazioni: direzionale, commerciale, artigianale, residenziale, servizi pubblici, parcheggio pubblico etc. (C.T. Foglio 27 particella n. 479 intera e particelle nn. 478, 2716 entrambe porzione, C.F. Sez. D, Foglio 4 particella n. 478/835 porzione area urbana).	tra Via Piccinini e Via Nugoletti	mq 1.750 ca
area in ambiti di programmazione integrata per l'organizzazione sostenibile degli insediamenti - di cui all'art. 12 delle N.T.O. del Piano degli Interventi (APS n. 21) (C.T. Foglio 44 particella n. 1244).	Via Forche	mq 10.090
area per il verde urbano attrezzature sportive (C.T. Foglio 29 particella n. 1842).	Via San Giorgio (tra Via B.go Padova e S.R. 245)	mq 33.238
aree agricole (C.T. Foglio 25 particelle nn. 4, 113, 119, 120 e 121 tutte porzione), (Comune di Riese Pio X, C.T. Foglio 31 particelle nn. 28, 29, 58, 74, 51 e 53).	tra Via Bella Venezia e Via Prai	mq 128.815 ca
area agricola (C.T. Foglio 26 particelle nn. 118 e 86).	Via Circonvallazione ovest (a nord S.R. 53)	mq 12.573
area edificabile con destinazione residenziale (zona C1 incluso nel PUA n. 13 - Villarazzo) (C.T. Foglio 10 particella n. 729).	Via L. Borro	mq 820

area edificabile con destinazione residenziale (zona C1 incluso nel PUA n. 13 – Villarazzo) (C.T. Foglio 10 particelle nn. 730 e e 745).	Via L. Borro	mq 1.180
area edificabile con destinazione residenziale (zona C1 incluso nel PUA n. 13 – Villarazzo) (C.T. Foglio 10 particelle nn. 744,777 e 780).	Via L. Borro	mq 820
area edificabile con destinazione residenziale (zona C1 incluso nel PUA n. 13 – Villarazzo) (C.T. Foglio 10 particelle nn. 746 e 781).	Via L. Borro	mq 579
area edificabile con destinazione residenziale (zona C1 incluso nel PUA n. 13 – Villarazzo) (C.T. Foglio 10 particelle nn. 742 e 756).	Via L. Borro	mq 515
area edificabile con destinazione residenziale (zona C1 incluso nel PUA n. 13 – Villarazzo) (C.T. Foglio 10 particella n. 757).	tra Via Pagnana e Via L. Borro	mq 625
area edificabile con destinazione residenziale (zona C1 incluso nel PUA n. 5 – Treville) (C.T. Foglio 17 particella n. 3089).	tra Via M.te Antelao e Via M.te Cristallo	mq 727
area edificabile con destinazione residenziale (zona C1 incluso nel PUA n. 5 – Treville) (C.T. Foglio 17 particelle nn. 3082, 3111 e 3114).	tra Calle del Carbon e Via M.te Cristallo	mq 1756
area edificabile con destinazione residenziale (zona C1 incluso nel PUA n. 6 - Salvatronda) (C.F. Sez. H/1 50 particella n. 1402) (C.T. Foglio 50 particelle nn. 1393,1396,1399 e 1402).	Via Pattere	mq 1984
area edificabile con destinazione residenziale (zona C1 incluso nel PUA n. 11 – Soranza) (C.T. Foglio 2 particella n. 458).	tra Via Soranza e Via Brenta	mq 2.104
area edificabile con destinazione residenziale (C.T. Foglio 30 particelle nn. 1285, 1385 e particella n. 1286 porzione).	Via Borgo Padova	mq 2.100 ca
fabbricato denominato “Palazzetto Preti”, (C.T. Fg 27 particelle n. 441 e 2891, C.F. Sez. D, Foglio 4 particella n. 441 sub. nn. 3 e 4 e particella n. 2891)	Via Riccati	/
fabbricato ex scuola media “Giorgione”, (C.T. Fg 27 particella n. 443, C.F. Sez. D, Foglio 4 particella n. 443)	Via Riccati	/
fabbricato “Chiesa di San Giacomo”, (C.T. Fg 27 particella P, C.F. Sez. D, Foglio 4 particella n. P)	Via San Giacomo	/
fabbricato “Chiostrò dei Serviti”, (C.T. Fg 27 particella n. 442, C.F. Sez. D, Foglio 4 particella n. 442 sub. 1, 2 e 3)	Via San Giacomo	/
fabbricato denominato “ex casa Pavan”, (C.T. Foglio 27 particella n. 444, C.F. Sez. D, Foglio 4 particella n. 444 sub. 1, 2 e 3)	Via San Giacomo	/
area in zona produttiva (C.T. Fg 50 particelle nn. 1499 e 1505 entrambe porzione)	tra Via dell’Impresa e Via per Salvatronda	mq 1.300 ca
area in zona residenziale (C.T. Fg 50 particella 785 porzione, sulla quale insiste una porzione di fabbricato censito al C.F. Sez. H Fg 1 particella n. 785 sub 1 porzione e sub 2 intero)	Via Centro	mq 36
area in zona produttiva (C.T. Fg 43 particella n. 1283 porzione)	Via della Cooperazione	mq 540 ca
area in ambiti di programmazione integrata per l’organizzazione sostenibile degli insediamenti (APS n. 22) (C.T. Fg 43 particelle nn. 78, 82, 1425, 1427, 1429)	a sud/est di Via Colombo	mq 11.162
area agricola (C.T. Fg 25 particelle nn. 113, 4, 119, 120 e 121 tutte porzione).	Via dei Prai	mq 6.000 ca
magazzini/archivi compreso un posto auto coperto (C.F. Sez. F, Foglio 4 particella n. 395 subb 130, 637, 638 e 639).	Piazza della Serenissima n. 80 - Condominio “Centro Direzionale scala C/D”	/
fabbricato C.F. Sez. F, Foglio 8 particella n. 1134 subb 1 e 2 - unità collabente)	tra Via Sile e Via della Cooperazione	/
uffici e posti auto (C.F. Sez. F Foglio 4 particella n. 395 subb 206, 207, 210, 211, 124, 125 e 127).	Piazza della Serenissima n. 80 - Condominio “Centro Direzionale scala C/D”	/

area produttiva (C.T. Foglio 44 particelle nn. 1084 e 1461 entrambe porzione, n. 1482 intera - C.F. Sez. F/9 particella n. 1461 subb 2 e 3)	Via Lovara di Campigo	mq 25.000 ca
area produttiva (C.T. Foglio 50 particelle nn. 1501, 1504 e 1507 tutte porzione)	Via dell'Impresa	mq 500 ca
area ex posto auto e verde (C.T. Foglio 30 particella n. 3268).	Via Malvolta	mq 30 ca
porzione di fabbricato (C.F. Sez. D Foglio 3 particella n. 1482 sub 7 - piano terra).	Via Bella Venezia 67/f - Condominio "Centro Bella Venezia"	/

- che sono stati sottoscritti diversi contratti di fittanza agraria, con validità annuale o pluriennale, al fine di porre a reddito i terreni agricoli di proprietà comunale;
- che in relazione alle richieste dei vari gestori di telefonia mobile sono stati sottoscritti diversi contratti con validità pluriennale per il mantenimento degli impianti di telefonia realizzati su aree di proprietà comunale;
- che l'Amministrazione Comunale al fine della copertura finanziaria del Bilancio di Previsione triennio 2023 - 2025, intende approvare il Piano delle Alienazioni e Valorizzazioni immobiliari, anticipando o posticipando la vendita di alcuni immobili, con l'inserimento di altri che possono essere appetibili sul mercato immobiliare non utilizzabili ai fini istituzionali;
- ritenuto, inoltre, che in caso di asta dichiarata deserta, gli immobili invenduti potranno essere ceduti a mezzo trattativa privata, mantenendo le medesime condizioni e valori a base di gara dell'asta dichiarata deserta;
- preso atto che le vendite di alcuni beni immobili, sono sottoposte, ove necessario, all'esercizio del diritto di prelazione di cui alle disposizioni del D.Lgs n. 42/2004 s.m.i., Codice dei Beni Culturali, mentre per le aree agricole alle disposizioni di cui alle Leggi 590/1965 e 817/1971 e s.m.i.;
- visto l'art. 58 del Decreto Legge n. 112 del 25.06.2008, convertito con Legge n. 133 del 06.08.2008, che in particolare dispone che l'inserimento degli immobili nel piano ne determina la conseguente classificazione come patrimonio disponibile, fatto salvo il rispetto delle tutele di natura storico-artistica, archeologica, architettonica e paesaggistico-ambientale;

Ritenuto di approvare il Piano delle Alienazioni e Valorizzazioni Immobiliari triennio 2023 - 2025 e:

A) di stabilire che la vendita degli immobili di proprietà del Comune si svolgerà con il metodo delle offerte segrete in aumento, da confrontarsi con il prezzo a base d'asta sotto indicato, ai sensi dell'art. 73 lett. c) e le procedure di cui all'art. 76, comma 2, del Regio Decreto n. 827 del 23.05.1924 e s.m.i. - "Regolamento per l'amministrazione del patrimonio e per la contabilità generale dello Stato";

B) di stabilire che i ritagli stradali e le aree di modeste dimensioni intercluse e/o non suscettibili di autonoma capacità edificatoria, e/o di difficile accessibilità, che ne limitano l'uso, potranno su iniziativa del Comune o su richiesta del privato, essere ceduti, oltre che a mezzo asta pubblica come riportato al precedente punto A), con le modalità sotto indicate:

1) nel caso di un solo confinante:

proposta di vendita al confinante, che dovrà presentare offerta di acquisto non inferiore al prezzo base comunicato dal Comune;

2) nel caso di più confinanti:

proposta di vendita ai confinanti, che dovranno presentare un' offerta congiunta di acquisto non inferiore al prezzo base comunicato dal Comune, in quota indivisa o con proposta di suddivisione dell'area; oppure con la rinuncia dei confinanti non interessati;

3) nel caso non pervenga alcuna offerta di acquisto, secondo le modalità di cui ai precedenti punti 1) e 2) il Comune proporrà ad ognuno dei confinanti interessati la vendita dell'intera area. L'aggiudicazione verrà effettuata a chi presenterà la migliore offerta rispetto al prezzo proposto dal Comune;

Per il caso di cui alla precedente lettera B) l'espletamento della procedura è demandata al

Dirigente del Settore, fino al prezzo massimo di vendita di € 40.000,00 (quarantamila/00). Per prezzi superiori, la vendita dovrà essere effettuata secondo il disposto di cui alla precedente lettera A);

C) di stabilire che i ritagli stradali vengono sdemanializzati ed immessi nel patrimonio disponibile del Comune, ai sensi dell'art. 94 della L.R. n. 11/2001 e s.m.i., del D.P.R. n. 495/1992 e del D.P.R. n. 610/1996 e s.m. i.;

D) di stabilire che gli immobili oggetto di vendita, la cui asta è stata dichiarata deserta e per i quali non è ancora stata avviata la procedura di una nuova asta, potranno essere ceduti a mezzo trattativa privata con eventuali interessati che faranno richiesta, alle medesime condizioni dell'asta dichiarata deserta; della procedura verrà data pubblicità a mezzo pubblicazione di apposito avviso all'Albo Pretorio e sul sito internet del Comune per almeno 15 (quindici) giorni, al fine di verificare l'interesse all'acquisto da parte di terzi. Nel caso pervengano altre manifestazioni di interesse all'acquisto, si procederà ad espletare una nuova asta tra i soggetti manifestanti;

E) di stabilire, per quanto riguarda le valutazioni degli immobili oggetto di alienazione, viene attribuito un valore indicativo, ai soli fini della formazione delle previsioni di bilancio. In sede di istruttoria degli atti per la procedura di alienazione o valorizzazione, gli immobili saranno oggetto di specifica perizia di stima;

F) di consentire ai proprietari degli alloggi realizzati sulle aree cedute in diritto di superficie o in diritto di proprietà, di acquistare la piena proprietà dell'area con la sottoscrizione di una nuova convenzione per quelle in diritto di superficie e, per quelle già in proprietà, di sottoscrivere una nuova convenzione o di eliminare i vincoli della convenzione originaria;

G) di stabilire che per la copertura economica totale o parziale necessaria alla realizzazione di opere pubbliche, si potrà prevedere nel bando di appalto dei lavori per la realizzazione delle stesse opere pubbliche, in luogo del pagamento parziale o totale dell'importo di spesa, la cessione degli immobili di proprietà comunale oggetto di vendita.

Con apposita deliberazione l'Amministrazione Comunale potrà prevedere altresì l'istituto della permuta o il pagamento parziale per l'acquisizione di immobili di interesse pubblico o nel caso di procedura espropriativa.

Ritenuto pertanto di approvare, per la causale in premessa, il Piano delle Alienazioni e Valorizzazioni Immobiliari - triennio 2023 - 2025, ai sensi e per gli effetti dell'art. 58 della D.L. n. 112 del 25.06.2008, convertito con modificazioni dalla L. n. 133 del 06.08.2008, come di seguito indicato (alla data odierna derivanti dalle schede del piano 2022-2024 in corso di attuazione):

n° progr. P.A.	Elenco immobili oggetto di alienazione nel triennio 2023 - 2025
ANNO 2023	
1	area edificabile (ambito C) di mq 2.075 con destinazione residenziale ubicata tra Via Sicilia e Via Regno Unito (C.T. Foglio 42 particella n. 1636).
2	area edificabile con destinazione residenziale di complessivi mq 788 ubicata in Via U. Saba (lotto C incluso nel PUA n. 9 – B.go Padova), compresi due posti auto scoperti di mq 25, (C.T. Foglio 30 particelle nn. 1439 e 1443).
3	area edificabile con destinazione residenziale di mq 579 ubicata in Via L. Borro (lotto C1 incluso nel PUA n. 13 – Villarazzo) (C.T. Foglio 10 particelle nn. 746 e 781).
4	area edificabile con destinazione residenziale di mq 820 ubicata in Via L. Borro (lotto C1 incluso nel PUA n. 13 – Villarazzo) (C.T. Foglio 10 particella n. 729).
5	area edificabile con destinazione residenziale di mq 1.180 ubicata in Via L. Borro (lotto C1 incluso nel PUA n. 13 – Villarazzo) (C.T. Foglio 10 particelle nn. 730 e 745).
6	area edificabile con destinazione residenziale di mq 727 ubicata tra Via M.te Antelao e Via M.te Cristallo (lotto C1 incluso nel PUA n. 5 – Treville) (C.T. Foglio 17 particella n. 3089).
7	area edificabile con destinazione residenziale di mq 1984 ubicata in Via Pattere (lotto C1 incluso nel PUA n. 6 - Salvatronda) (C.T. Foglio 50 particelle nn. 1393, 1396, 1399 e 1402 - C.F. Sez. H/1 particella n. 1402).

8	area edificabile con destinazione residenziale di mq 2104 ubicata tra Via Soranza e via Brenta (lotto C1 incluso nel PUA n. 11 – Soranza) (C.T. Foglio 2 particella n. 458).
9	area edificabile con destinazione residenziale di mq 2.100 ca ubicata in B.go Padova (C.T. Foglio 30 particelle nn. 1285, 1385 e particella n. 1286 porzione).
10	area lungo la linea ferroviaria TV-VI di mq 30.000 circa ubicata tra Via Lovara e Via della Grotta (C. T. Foglio 44 particelle nn. 1326 e 1333, e particelle nn. 1386 e 1382 entrambe porzione).
11	area edificabile in zona produttiva di mq 1.300 ca ubicata in Via dell'Impresa / Via per Salvatronda (C.T. Fg 50 particelle nn. 1499 e 1505 entrambe porzione).
12	area in zona residenziale di mq 36 ubicata in Via Centro (C.T. Fg 50 particella 785 porzione, sulla quale insiste una porzione di fabbricato censito al C.F. Sez.H Fg 1 particella 785 sub 1 porzione e sub 2 intero).
13	area edificabile in zona produttiva di mq 540 ca ubicata in Via della Cooperazione (C.T. Fg 43 particella 1283 porzione).
14	area di mq 1.854 ubicata in via dei Pini, a nord della sede della Guardia di Finanza (C.T. Foglio 26 particelle nn. 1793 e 1794).
15	area agricola ubicata in via dei Prai di mq 6.000 circa (C.T. Foglio 25 particelle nn. 113, 4, 119, 120 e 121 tutte porzione).
16	area produttiva di mq 25.000 ca ubicata in Via Lovara di Campigo (C.T. Foglio 44 particelle nn. 1084 e 1461 entrambe porzione, n. 1482 intera - C.F. Sez. F/9 particella n. 1461 subb 2 e 3).
17	area ex posto auto e verde in Via Malvolta di mq 30,00 (C.T. Foglio 30 particella n. 3268)
18	unità immobiliari facenti parte del Condominio "Centro Direzionale scala C/D in Piazza della Serenissima n. 80 (C.F. Sez. F/4 - particella 395 subb nn. 124, 125, 127, 206, 207, 210 e 211).
ANNO 2024	
19	area edificabile con destinazione residenziale di mq 820 ubicata in Via L. Borro (lotto C1 incluso nel PUA n. 13 – Villarazzo) (C.T. Foglio 10 particelle nn. 744, 777 e 780).
20	area edificabile con destinazione residenziale di mq 515 ubicata in Via L. Borro (lotto C1 incluso nel PUA n. 13 – Villarazzo) (C.T. Foglio 10 particelle nn. 742 e 756).
21	area edificabile con destinazione residenziale di mq 625 ubicata tra Via Pagnana e Via L. Borro (lotto C1 incluso nel PUA n. 13 – Villarazzo) (C.T. Foglio 10 particella n. 757).
22	area edificabile con destinazione residenziale di mq 1756 ubicata tra Calle del Carbon e Via M.te Cristallo (lotto C1 incluso nel PUA n. 5 – Treville) (C.T. Foglio 17 particelle nn. 3082, 3111 e 3114).
23	area di mq 57.436 ubicata tra via Circonvallazione est e Via Pozzi di Salvatronda (C.T. Foglio 48 particelle n. 322 di mq 2.062 e n. 323, Foglio 51 particelle nn. 343 e 346).
ANNO 2025	
24	area di mq 21.000 circa ubicata in Via Lovara (C.T. Foglio 44 particelle nn. 1083, 1463 e 1169 tutte porzione) in ambiti di programmazione integrata per l'organizzazione sostenibile degli insediamenti di cui all'art. 12 delle Norme Tecniche Operative del Piano degli Interventi (APS n. 32).
25	area edificabile (scalo merci) di mq 23.510 ubicata in Via Lovara (C.T. Foglio 44 particelle nn. 1384, 1388, 1391, 1173, 1385, 1392, 1394, 1395, 1396, 1399, 1400, 1403, 1404, 1407, 1409 e 1412).
26	magazzini archivi compreso un posto auto coperto (C.F. Sez. F, Foglio 4 particella n. 395 subb 130, 637, 638 e 639).

SCHEDE TECNICHE IMMOBILI DA ALIENARE NELL'ANNO 2023

1/2023	area edificabile (ambito C) di mq 2.075 con destinazione residenziale ubicata tra Via Sicilia e Via Regno Unito, con capacità edificatoria di mc 5.000 -
	prezzo a base d'asta: € 795.000,00 (settecentonovantacinquemila/00) - valore indicativo.
<u>Individuazione catastale:</u> Agenzia delle Entrate Ufficio Provinciale di Treviso - Territorio, Comune di Castelfranco Veneto, Catasto Terreni, foglio 42, particella n. 1636.	

Destinazione urbanistica:

Gli interventi edilizi sui lotti in riferimento sono disciplinati dal TITOLO I - DISPOSIZIONI GENERALI - Ambiti dei P.U.A. di cui all'art 10 delle Norme Tecniche Operative del Piano degli Interventi (PUA n. 1 - PIANO DI LOTTIZZAZIONE DELL'AMBITO NON ATTUATO EX COMPARTO 5 - ISOLATO E DELL'AREA G.S.T., approvato con deliberazione del Consiglio Comunale n. 312 del 13/12/2012 e successiva Variante al Piano di lottizzazione adottata e approvata con deliberazione della G.C. n. 1.8.2014 n. 207 e 29.5.2014 n. 143 - Vedasi Repertorio Normativo allegato alle Norme Tecniche Operative del Piano degli Interventi.

Ai sensi del Piano di lottizzazione citato è consentita la realizzazione di edifici con destinazione residenziale nel rispetto dei seguenti parametri:

Lotto n. 3 - volumetria massima mc. 5.000

L'area viene alienata con le servitù attive e passive esistenti, apparenti e non apparenti ed in particolare con quella costituita con atto in data 17/03/2015 rep. n. 137.493 del notaio A. Maranghella di San Bonifacio (VR).

2/2023	area edificabile con destinazione residenziale di mq 788, compresi due posti auto scoperti (lotto C incluso nel PUA n. 9 - Borgo Padova) ubicata in Via U. Saba, con capacità edificatoria di mc 757.
	prezzo a base d'asta: € 80.000,00 (ottantamila/00) - valore indicativo.

Individuazione catastale: Agenzia delle Entrate Ufficio Provinciale di Treviso - Territorio, Comune di Castelfranco Veneto, Catasto Terreni, foglio 30, particelle n. 1439 di mq 763, e n. 1443 di mq 25.

Destinazione urbanistica:

Trattasi di un lotto edificabile con destinazione residenziale nell'ambito del piano di lottizzazione approvato con delibera del Consiglio Comunale n. 23 del 09.02.2010.

3/2023	area edificabile con destinazione residenziale di mq 579 ubicata in Via L. Borro, con capacità edificatoria di mc 793.
	prezzo a base d'asta: € 62.500,00 (sessantaduemilacinquecento/00) - valore indicativo.

Individuazione catastale: Agenzia delle Entrate Ufficio Provinciale di Treviso - Territorio, Comune di Castelfranco Veneto, Catasto Terreni, foglio 10 - particelle nn. 746 e 781.

Destinazione urbanistica: Zona C1 incluso nel PUA n. 13 – Villarazzo.-

4/2023	area edificabile con destinazione residenziale di mq 820 ubicata in Via L. Borro, con capacità edificatoria di mc 1.210.
	prezzo a base d'asta: € 88.500,00 (ottantottomilacinquecento/00) - valore indicativo.

Individuazione catastale: Agenzia delle Entrate Ufficio Provinciale di Treviso - Territorio, Comune di Castelfranco Veneto, Catasto Terreni, foglio 10 - particella n. 729.

Destinazione urbanistica: Zona C1 incluso nel PUA n. 13 – Villarazzo.

5/2023	area edificabile con destinazione residenziale di mq 1.180 ubicata in Via L. Borro, con capacità edificatoria di mc 1.740.
	prezzo a base d'asta: € 127.500,00 (centoventisettemilacinquecento/00) - valore indicativo.

Individuazione catastale: Agenzia delle Entrate Ufficio Provinciale di Treviso - Territorio, Comune di Castelfranco Veneto, Catasto Terreni, foglio 10 - particelle nn. 730 e 745.

Destinazione urbanistica: Zona C1 incluso nel PUA n. 13 – Villarazzo.

L'area viene alienata con le servitù attive e passive esistenti, apparenti e non apparenti ed in particolare con quella costituita all'art. 1 dell'atto in data 07.02.2011 rep. n. 84391 del notaio R. Paone di Camposampiero (PD).

6/2023	area edificabile con destinazione residenziale di mq 727 ubicata tra Via M.te Antelao e Via M.te Cristallo, con capacità edificatoria di mc 1.001.
	prezzo a base d'asta: € 69.000,00 (sessantanovemila/00) - valore indicativo.

Individuazione catastale: Agenzia delle Entrate Ufficio Provinciale di Treviso - Territorio, Comune di Castelfranco Veneto, Catasto Terreni, foglio 17 - particella n. 3089.

Destinazione urbanistica: Zona C1 incluso nel PUA n. 5 - Treville.

7/2023	area edificabile con destinazione residenziale di mq 1.984 ubicata in Via Pattere, con capacità edificatoria di mc 2.618.
--------	--

	prezzo a base d'asta: € 261.800,00 (duecentosessantunomilaottocento/00) - valore indicativo.
<u>Individuazione catastale:</u> Agenzia delle Entrate Ufficio Provinciale di Treviso - Territorio, Comune di Castelfranco Veneto, Catasto Terreni, foglio 50 - particelle nn. 1393, 1396, 1399 e 1402 - Catasto Fabbricati Sez. H fg 1 particella 1402.	
<u>Destinazione urbanistica:</u> Zona C1 incluso nel PUA n. 6 – Salvatronda).	
8/2023	area edificabile con destinazione residenziale di mq 2.104 ubicata tra Via Brenta e Via Soranza, con capacità edificatoria di mc 3.566,45.
	prezzo a base d'asta: € 190.000,00 (centonovantamila/00) - valore indicativo.
<u>Individuazione catastale:</u> Agenzia delle Entrate Ufficio Provinciale di Treviso - Territorio, Comune di Castelfranco Veneto, Catasto Terreni, foglio 2 - particella n. 458 (al fine della valorizzazione è possibile il frazionamento dell'area).	
<u>Destinazione urbanistica:</u> Zona C1 incluso nel PUA n. 11 – Soranza).	
9/2023	area edificabile con destinazione residenziale di mq 2.100 circa ubicata in B.go Padova.
	prezzo a base d'asta: € 201.000,00 (duecentounomila/00) - valore indicativo.
<u>Individuazione catastale:</u> Agenzia delle Entrate Ufficio Provinciale di Treviso - Territorio, Comune di Castelfranco Veneto, Catasto Terreni, foglio 30 particelle nn. 1385 e 1285 intere e particella 1286 porzione da individuarsi esattamente a mezzo redazione di apposito tipo di frazionamento, da redigere a cura e spese dell'acquirente, con accesso dalla strada esistente ora individuata dalla particella n. 1638 del foglio 30 in forza dell'atto di costituzione servitù 193942 del notaio Gagliardi in data 05/04/2006.	
<u>Destinazione urbanistica</u> Z.T.O. Zona C1 con destinazione residenziale con obbligo di attuazione attraverso PUA - Piano di lottizzazione secondo le seguenti prescrizioni: superficie territoriale mq 2.073,83, densità fondiaria mc/mq 1,09, volumetria massima mc 2.264,68, percentuale di area coperta 25% max altezza dei fabbricati 10 mt.	
10/2023	area lungo la linea ferroviaria TV-VI di mq 30.000 circa ubicata tra Via Lovara e Via della Grotta.
	prezzo a base d'asta: € 600.000,00 (seicentomila/00) - valore indicativo.
<u>Individuazione catastale:</u> Agenzia delle Entrate Ufficio Provinciale di Treviso - Territorio, Comune di Castelfranco Veneto - Catasto Terreni, foglio 44 - particelle nn. 1326 e 1333, e particelle nn. 1386 e 1382 entrambe porzione, da individuarsi esattamente a mezzo redazione di apposito tipo di frazionamento, da redigere a cura e spese dell'acquirente.	
<u>Destinazione urbanistica:</u> Z.T.O. di tipo F - disciplinata principalmente dall'art. 83 delle NTO del P.I. L'area è gravata da fittanza agraria fino al 10/11/2023.	
L'area viene alienata a corpo e non a misura, con le servitù attive e passive esistenti, apparenti e non apparenti, in particolare con le servitù di passaggio ferroviario di cui agli atti del notaio A. Todescan di Bassano del Grappa rispettivamente repertorio n. 179021 del 02.12.2005, ivi registrato il 12.12.2005, Mod. 1T n. 5417, e repertorio n. 186763 del 19.03.2009 ivi registrato il 31.03.2009, Mod. U. 7143.2. Dovranno essere costituite le servitù di passaggio ferroviario, della larghezza minima di ml. 4,00 evidenziate con tratteggio nell'allegata planimetria, (tratto C-D-E) a favore dei lotti "A3" ed "A4" facenti parte del predetto Piano Particolareggiato ora di proprietà comunale, l'altra (tratto C-D-F) a favore della rimanente area ubicata ad est, ora di proprietà comunale, al fine di consentire l'accessibilità ferroviaria dalla linea VI-TV. Dette servitù dovranno costituirsi in sede di stipula dell'atto di trasferimento della proprietà, a cura e spese dell'acquirente.	
11/2023	area edificabile in zona produttiva ubicata in via dell'Impresa/Via per Salvatronda di mq 1.300 circa -
	prezzo a base d'asta: € 30,00/mq (trenta/00) - valore indicativo.
<u>Individuazione catastale:</u> Agenzia delle Entrate Ufficio Provinciale di Treviso - Territorio, Comune di Castelfranco Veneto, Catasto Terreni, Foglio 50 particelle nn. 1499 e 1505 entrambe porzione, da individuarsi esattamente a mezzo redazione di apposito tipo di frazionamento, da redigere a cura e spese dell'acquirente.	

<p><u>Destinazione urbanistica:</u> <i>l'area censita al Catasto Terreni, Foglio n. 50 particelle n. 1505 parte, e n. 1499: TITOLO V - SISTEMA INSEDIATIVO - CAPO III - LA STRUTTURA DEGLI INSEDIAMENTI PRODUTTIVI - Zone "D, di cui all'art. 70 delle Norme Tecnico Operative del Piano degli Interventi. (ZONA D - 35);</i> <i>l'area censita al Catasto Terreni, Foglio n. 50 particella n. 1505 parte: TITOLO VIII – SISTEMA INFRASTRUTTURALE, Strade esistenti e programmate, di cui all'art. 84 delle Norme tecniche Operative del Piano degli Interventi -</i></p>	
12/2023	area in zona residenziale ubicata in via Centro di mq 36,00 - procedura in corso.
	prezzo a base d'asta: € 50,00/mq (cinquanta/00) - valore indicativo.
<p><u>Individuazione catastale:</u> Agenzia delle Entrate Ufficio Provinciale di Treviso - Territorio, Comune di Castelfranco Veneto, Catasto Terreni, Foglio 50 particella n. 785 porzione da individuarsi esattamente a mezzo redazione di appositi elaborati catastali, da redigere a cura e spese dell'acquirente (sulla quale insiste una porzione di fabbricato censito al Catasto Fabbricati Sez. H Foglio 1 particella n. 785 sub 1 porzione sub 2 intero).</p>	
<p><u>Destinazione urbanistica:</u> TITOLO V - SISTEMA INSEDIATIVO CAPO I - LA STRUTTURA STORICA - Zone "A", in particolare l'area è compresa nella Zona A2 - "Centro storico: le bastie, i borghi e i centri frazionali" di cui agli artt. 63 e 65 delle Norme Tecniche Operative del Piano degli Interventi (ZTO A2 - 11).</p>	
<p><i>L'alienazione dell'area è subordinata all'espletamento delle procedure tecnico-amministrative quali: sdemanializzazione.</i></p>	
13/2023	area edificabile in zona produttiva ubicata in via della Cooperazione di mq 540 circa –
	prezzo a base d'asta: € 32.400,00 (trentaduemilaquattrocento//00) - valore indicativo.
	Dovrà essere corrisposta anche la somma € 66,00/mq (sessantasei/00), quale monetizzazione dell'area a standard urbanistico del P. di L. approvato con delibera del C.C. n. 12 del 20.02.2004, quantificata ai sensi della deliberazione della G.C. n. 21 del 29.01.2004.
<p><u>Individuazione catastale:</u> Agenzia delle Entrate Ufficio Provinciale di Treviso - Territorio, Comune di Castelfranco Veneto, Catasto Terreni, Foglio 43 particella n. 1283 porzione, da individuarsi esattamente a mezzo redazione di apposito tipo di frazionamento, da redigere a cura e spese dell'acquirente.</p>	
<p><u>Destinazione urbanistica:</u> TITOLO V - SISTEMA INSEDIATIVO - CAPO III - LA STRUTTURA DEGLI INSEDIAMENTI PRODUTTIVI - Zone "D, di cui all'art. 70 delle Norme Tecnico Operative del Piano degli Interventi. (ZTO D - 10) -</p>	
<p><i>L'alienazione dell'area è subordinata all'espletamento delle procedure tecnico-amministrative quali: sdemanializzazione.</i></p>	
14/2023	area di mq 1.854 ubicata in Via dei Pini, a nord della Caserma della Guardia Finanza -
	prezzo a base d'asta: € 320.000,00 (trecentoventimila/00) - valore indicativo.
<p><u>Individuazione catastale:</u> Agenzia delle Entrate Ufficio Provinciale di Treviso - Territorio, Comune di Castelfranco Veneto - Catasto Terreni, Foglio 26 - particelle nn. 1793 e 1794.</p>	
<p><u>Destinazione urbanistica attuale:</u> Zona "SB/3" - aree per attrezzature di interesse comune civile" di cui all'art. 82 delle Norme Tecniche Operative del Piano degli Interventi. L'alienazione è subordinata alla comunicazione del mancato interesse all'acquisto da parte dell'Agenzia del Demanio nonché, all'approvazione della Variante Urbanistica.</p>	
15/2023	area agricola ubicata in via dei Prai di mq 6.000 circa - procedura in corso.
	prezzo a base d'asta: € 10,00/mq (dieci/00) al metro quadrato - valore indicativo.
<p><u>Individuazione catastale:</u> Agenzia delle Entrate Ufficio Provinciale di Treviso - Territorio, Comune di Castelfranco Veneto, Catasto Terreni, Foglio 25, particelle nn. 113, 4, 119, 120 e 121 tutte porzione, da individuarsi esattamente a mezzo redazione di apposito tipo di frazionamento, da redigere a cura e spese dell'acquirente.</p>	

<p><u>Destinazione urbanistica:</u> Zone E - TITOLO VI - TERRITORIO AGRICOLO, Zona "E" – Criteri per l'edificazione in zona agricola, di cui all'art. 72 delle Norme Tecniche Operative del Piano degli Interventi. L'area di riferimento ricade nell'area compresa nella fascia TITOLO II – VINCOLI E FASCE DI RISPETTO – Allevamenti zootecnici intensivi – L.R. 11/2004, di cui all'art. 47 delle Norme Tecniche Operative del Piano degli Interventi. Fascia a) Distanze minime tra allevamenti e residenze civili sparse: è la distanza minima reciproca che deve essere mantenuta tra allevamento e una qualsiasi residenza civile sparsa (non aziendale). L'area di riferimento è compresa nella fascia TITOLO II – VINCOLI E FASCE DI RISPETTO – Vincolo sismico "zona 3" – D.G.R. 67/2003, O.P.C.M. 3274/2003, O.P.C.M. 3519/2006 e D.G.R. 71/2008 – di cui all'art. 28 delle Norme Tecniche Operative del Piano degli Interventi.</p> <p>Dovrà essere costituita servitù di passaggio carraio e più specificatamente: - <u>a carico</u> della particella identificata con il n. 121 del Foglio 25 del Catasto Terreni (porzione sud oggetto di alienazione), ed è ubicata lungo il confine est della medesima particella, per una larghezza di ml. 5,00; - <u>a favore</u> della particella identificata con il n. 121 del Foglio 25 del Catasto Terreni (porzione nord che rimane di proprietà al Comune). Detta servitù dovrà costituirsi in sede di stipula dell'atto di trasferimento della proprietà, a cura e spese dell'acquirente.</p> <p>La vendita è soggetta a condizione sospensiva in quanto ricorre l'esercizio del diritto di prelazione agraria ai sensi delle leggi vigenti in materia, ed in particolare ai sensi delle leggi 590/1965, 817/1971 e successive modifiche ed integrazioni.</p>	
16/2023	<p>area di mq 25.000 circa ubicata in Via Lovara di Campigo - procedura in corso.</p> <p>prezzo a base d'asta: € 62,00/mq (sessantadue/00) al metro quadrato - valore indicativo.</p>
<p><u>Individuazione catastale:</u> Agenzia delle Entrate Ufficio Provinciale di Treviso - Territorio, Comune di Castelfranco Veneto - Catasto Terreni, (C.T. Foglio 44 particelle nn. 1084 e 1461 entrambe porzione, n. 1482 intera, da individuarsi esattamente a mezzo redazione di apposito tipo di frazionamento, da redigere a cura e spese dell'acquirente e C.F. Sez. F/9 particella n. 1461 subb 2 e 3).</p>	
<p><u>Destinazione Urbanistica:</u> TITOLO V - SISTEMA INSEDIATIVO - CAPO III - LA STRUTTURA DEGLI INSEDIAMENTI PRODUTTIVI - Zone "D, di cui all'art. 70 delle Norme Tecniche Operative del Piano degli Interventi. (ZTO D - 33).</p>	
<p><u>Servitù:</u> l'area viene alienata con le servitù attive e passive esistenti, apparenti e non apparenti ed in particolare con la servitù di elettrodotto della linea elettrica ad alta tensione posta parallelamente alla linea ferroviaria Padova-Calalzo. Vi è inoltre una linea elettrica di media tensione che attraversa l'area nel senso est-ovest.</p>	
<p><u>Attestato di Prestazione Energetica:</u> l'unità immobiliare identificata con la particella n. 1461 sub 3 è dotata dell'Attestato di Prestazione Energetica con classe energetica " G ", mentre per il sub 2 (cabina elettrica) non è dovuto.</p>	
17/2023	<p>area di mq 30,00 ubicata in Via Malvolta - da locare procedura in corso.</p>
<p><u>Individuazione catastale:</u> Agenzia delle Entrate Ufficio Provinciale di Treviso - Territorio, Comune di Castelfranco Veneto - Catasto Terreni, (C.T. Foglio 30 particella n. 3268).</p>	
18/2023	<p>unità immobiliari facenti parte del Condominio "Centro Direzionale scala C/D in Piazza della Serenissima n. 80.</p> <p>prezzo a base d'asta: € 840.000,00 (ottocentoquarantamila/00) - valore indicativo.</p>
<p><u>Individuazione catastale:</u> Agenzia delle Entrate Ufficio Provinciale di Treviso - Territorio, Comune di Castelfranco Veneto Catasto Fabbricati: Sezione F - Foglio 4 - particella 395 subb nn. 124, 125, 127, 206, 207, 210 e 211.</p>	
<p><u>Destinazione Urbanistica:</u> Z.T.O. D n. 40 "artigianale, commerciale e direzionale" di cui all'art. 70 delle Norme Tecniche Operative del Piano degli Interventi.</p>	
<p><u>Attestato di Prestazione Energetica:</u> le unità immobiliari identificata con la particella n. 395 subb 206, 207, 210 e 211 sono dotati dell'Attestato di Prestazione Energetica con classe energetica " D ", mentre per i sub 124, 125 e 127 (posti auto) non è dovuto.</p>	

SCHEDE TECNICHE IMMOBILI DA ALIENARE NELL'ANNO 2024

19/2024	area edificabile con destinazione residenziale di mq 820 ubicata in Via L. Borro, con capacità edificatoria di mc 1.122.
	prezzo a base d'asta: € 88.500,00 (ottantottoemilacinquecento/00) - valore indicativo.
Individuazione catastale: Agenzia delle Entrate Ufficio Provinciale di Treviso - Territorio, Comune di Castelfranco Veneto, Catasto Terreni, foglio 10 - particelle nn. 744, 777 e 780.	
Destinazione urbanistica: Zona C1 incluso nel PUA n. 13 – Villarazzo.	
L'area viene alienata con le servitù attive e passive esistenti, apparenti e non apparenti ed in particolare con quella costituita all'art. 1 dell'atto in data 07.02.2011 rep. n. 84391 del notaio R. Paone di Camposampiero (PD).	
20/2024	area edificabile con destinazione residenziale di mq 515 ubicata in Via L. Borro, con capacità edificatoria di mc 705.
	prezzo a base d'asta: € 56.000,00 (cinquantaseimila/00) - valore indicativo.
Individuazione catastale: Agenzia delle Entrate Ufficio Provinciale di Treviso - Territorio, Comune di Castelfranco Veneto, Catasto Terreni, foglio 10 - particelle nn. 742 e 756.	
Destinazione urbanistica: Zona C1 incluso nel PUA n. 13 – Villarazzo.	
21/2024	area edificabile con destinazione residenziale di mq 625 ubicata tra Via Pagnana e Via L. Borro, con capacità edificatoria di mc 855.
	prezzo a base d'asta: € 67.500,00 (sessantasettemilacinquecento/00) - valore indicativo.
Individuazione catastale: Agenzia delle Entrate Ufficio Provinciale di Treviso - Territorio, Comune di Castelfranco Veneto, Catasto Terreni, foglio 10 - particella n. 757.	
Destinazione urbanistica: Zona C1 incluso nel PUA n. 13 – Villarazzo.	
22/2024	area edificabile con destinazione residenziale di mq 1.756 ubicata tra Calle del Carbon e Via M.te Cristallo, con capacità edificatoria di mc 2.416.
	prezzo a base d'asta: € 167.000,00 (centosessantasettemila/00) - valore indicativo.
Individuazione catastale: Agenzia delle Entrate Ufficio Provinciale di Treviso - Territorio, Comune di Castelfranco Veneto, Catasto Terreni, foglio 17 - particelle nn. 3082, 3111 e 3114.	
Destinazione urbanistica: Zona C1 incluso nel PUA n. 5 - Treville.	
23/2024	area di complessivi mq 57.436 ubicata tra via Circonvallazione est e Via Pozzi di Salvatronda, per la maggior parte inclusa in ambiti di programmazione integrata per l'organizzazione sostenibile degli insediamenti delle Norme Tecniche Operative del Piano degli Interventi (APS n. 43), e la rimanente area inclusa in zona residenziale delle Norme Tecniche Operative del Piano degli Interventi (ZTO C1.1- 5) -
	prezzo a base d'asta: € 4.000.000,00 (quattromilioni/00) - valore indicativo.
Individuazione catastale: Agenzia delle Entrate Ufficio Provinciale di Treviso - Territorio, Comune di Castelfranco Veneto - Catasto Terreni, Foglio 48 particelle n. 322 (di mq 2.062) e n. 323, Foglio 51 particelle nn. 343 e 346.	
Destinazione urbanistica: Foglio 48 particella n. 322: TITOLO V - SISTEMA INSEDIATIVO - CAPO II - LA STRUTTURA INSEDIATIVA RESIDENZIALE - Zone "B", "C1", "C1.1" di cui all'art 68 delle Norme Tecniche Operative del Piano degli Interventi. (ZTO C1.1- 5); Foglio 48 particella n. 323 e Foglio 51 particelle nn. 343 e 346: TITOLO I - DISPOSIZIONI GENERALI - Ambiti di programmazione integrata per l'organizzazione sostenibile degli insediamenti – di cui all'art. 12 delle Norme Tecniche Operative del Piano degli Interventi (APS n. 43).	
La particella n. 323 del Foglio 48 è soggetta alla servitù di distanza a favore della confinante particella n. 108 del C.T. e particella n. 108 subb 3, 4, 5 e 6 Sez. G Foglio 4 del C.F. (rep. n. 13759 del 06.10.2017 del notaio M. Tottolo.	

SCHEDE TECNICHE IMMOBILI DA ALIENARE NELL'ANNO 2025

24/2025	area di mq 21.000 circa ubicata in Via Lovara -
----------------	--

	prezzo a base d'asta: € 950.000,00 (novecentocinquantamila/00) - valore indicativo.
<u>Individuazione catastale:</u> Agenzia delle Entrate Ufficio Provinciale di Treviso - Territorio, Comune di Castelfranco Veneto - Catasto Terreni, Foglio 44 - particelle nn. 1083, 1463 e 1169 tutte porzione, da individuarsi esattamente a mezzo redazione di appositi elaborati catastali, da redigere a cura e spese dell'acquirente.	
<u>Destinazione urbanistica:</u> TITOLO I - DISPOSIZIONI GENERALI - Ambiti di programmazione integrata per l'organizzazione sostenibile degli insediamenti – di cui all'art. 12 delle Norme Tecniche Operative del Piano degli Interventi (APS n. 32).	
25/2025	area edificabile di mq 23.510 ubicata in Via Lovara -
	prezzo a base d'asta: € 2.500.000,00 (duemilionicinquecentomila/00) - valore indicativo.
<u>Individuazione catastale:</u> Agenzia delle Entrate Ufficio Provinciale di Treviso - Territorio, Comune di Castelfranco Veneto - Catasto Terreni, foglio 44, particelle nn. 1384, 1388, 1391, 1173, 1385, 1392, 1394, 1395, 1396, 1399, 1400, 1403, 1404, 1407, 1409 e 1412.	
<u>Destinazione urbanistica:</u> Z.T.O. di tipo F - disciplinata principalmente dall'art. 83 delle NTO del Piano degli Interventi.	
26/2025	magazzini/archivi compreso un posto auto coperto, ubicati in Piazza della Serenissima al piano interrato del condominio denominato "Centro Direzionale scala C/D" -
	prezzo a base d'asta: € 565.000.000,00 (cinquecentosessantacinquemila/00) - valore indicativo.
<u>Individuazione catastale:</u> Agenzia delle Entrate Ufficio Provinciale di Treviso - Territorio, Comune di Castelfranco Veneto (Catasto Fabbricati Sez. F, Foglio 4 particella n. 395 subb. 130, 637, 638 e 639).	
<u>Destinazione urbanistica:</u> Z.T.O. D n. 40 "artigianale, commerciale e direzionale" di cui all'art. 70 delle Norme Tecniche Operative del Piano degli Interventi.	

DISPOSIZIONI GENERALI

Le Planimetrie che individuano gli immobili oggetto del presente Piano delle Alienazioni e Valorizzazioni Immobiliari triennio 2023 - 2025 sono agli atti del Settore 1 Economico Finanziario - Ufficio Patrimonio.

Le informazioni relative alla descrizione dei singoli lotti, la loro consistenza e superficie, nonché l'individuazione catastale ed i titoli di proprietà, sono indicativi e non definitivi, finalizzate alla redazione del Piano delle Alienazioni e Valorizzazioni Immobiliari.

I dati urbanistici riportati hanno natura meramente informativa, per i quali vale quanto indicato nel Certificato di Destinazione Urbanistica.

Gli immobili vengono posti in vendita a misura o a corpo, a seconda del caso, nello stato giuridico e di fatto in cui si trovano, con tutti i relativi annessi e connessi, accessioni e pertinenze, usi, diritti, ragioni, azioni, servitù attive e passive se e come esistenti, apparenti e non apparenti e con quant'altro inerente, con garanzia di piena proprietà e libertà da qualsiasi ipoteca, senza l'obbligo da parte del Comune di esecuzione di opere di miglioria, manutenzione, sgombero di materiali di qualsiasi genere, per qualsiasi ragione eventualmente presenti sul suolo e nel sottosuolo degli immobili oggetto in vendita.

Non si farà luogo ad azione per lesione, né in aumento né in diminuzione di prezzo, per qualunque errore nella descrizione degli immobili o nella determinazione del prezzo, nell'indicazione della consistenza, dell'individuazione catastale e per qualunque differenza, sebbene eccedente la tolleranza stabilita dalla legge.

La vendita avviene con espressa esclusione della garanzia per vizi occulti.

Gli immobili vengono alienati, al netto delle imposte di legge, delle spese contrattuali e degli oneri fiscali, inerenti e conseguenti.

L'espletamento delle procedure d'asta saranno subordinate alla completa redazione della documentazione urbanistico-edilizia di ogni singolo cespite oggetto di vendita, qualora interessato da variante urbanistica.

Ove sia necessario individuare catastalmente gli immobili, gli elaborati catastali dovranno essere redatti a cura e spese degli acquirenti.

Le vendite degli immobili vincolati ai sensi del D.Lgs 42/2004 e s.m.i, e delle aree agricole, sono sospensivamente condizionate all'esercizio dei diritti di prelazione stabiliti dalle vigenti leggi in materia.

2.6 - Piano delle acquisizioni – Triennio 2023-2025

Al fine del perseguimento dei fini istituzionali dell'Ente e di corrispondere a finalità di pubblico interesse, nel corso del triennio 2023-2025 potranno essere acquisiti immobili funzionali all'esercizio dell'attività dell'Ente nonché da destinarsi ad attività di pubblico interesse, nel rispetto delle procedure previste dalle vigenti norme in materia.

2.7 - Valorizzazione del patrimonio – Triennio 2023-2025

Ai fini della valorizzazione del patrimonio immobiliare dell'Ente, potranno essere valutate anche proposte di ampliamento e risistemazione di immobili dell'Ente, già oggetto di concessione, con eventuale prolungamento della stessa o da concedersi, nella tutela di un interesse pubblico che non si esaurisca esclusivamente nella valutazione economica della concessione.

Inoltre, nelle more dello svolgimento delle pratiche inerenti le alienazioni degli immobili previsti al precedente punto 2.5, ai fini della valorizzazione del patrimonio immobiliare dell'Ente tali immobili potranno essere oggetto di locazione/concessione mediante apposita deliberazione di giunta comunale.

3- PIANO DEI FABBISOGNI DEL PERSONALE PER IL TRIENNIO 2023-2025

Il principio contabile applicato alla programmazione All. 4/1 D. Lgs. n. 118/2011, non modificato conseguentemente all'entrata in vigore del D.L. n. 80/2021 e relativi provvedimenti attuativi in materia di Piano Integrato di Attività ed Organizzazione (PIAO), prevede che nell'ambito della Sezione Operativa del DUP sia contenuta la programmazione del fabbisogno di personale a livello triennale e annuale.

Per gli enti con pari o più di 50 dipendenti è soppresso il singolo adempimento, come previsto dal D.P.R. 81/2022, in quanto tenuti alla redazione del PIAO "integrale", nell'ottica della semplificazione che sta comunque alla base dell'introduzione del PIAO come strumento di programmazione, si ritiene che nel DUP possano essere inseriti gli indirizzi per la programmazione dei fabbisogni di personale, indicando le nuove assunzioni che l'amministrazione intende effettuare nel triennio di riferimento, tenuto conto delle cessazioni programmate e degli obiettivi strategici e operativi da perseguire, compreso il ricorso al lavoro flessibile, ovviamente nel rispetto dei vincoli e degli adempimenti in materia.

Il PIAO, da approvarsi entro il 31 gennaio 2023, conterrà il Piano triennale dei fabbisogni di personale, come previsto dal D.M. n. 132/2022, assicurando la coerenza dei propri contenuti al DUP ed al bilancio di previsione, che ne costituiscono comunque il necessario presupposto (art. 8, comma 1, del D.M.).

1. Assunzioni anno 2022 da completarsi nel 2023 (se non perfezionate entro il 31/12/2022)

N. POSTI	PROFILO	SERVIZIO/ SETTORE	MODALITA'	Fase da realizzare
1 cat. D	Assistente sociale - Istruttore direttivo	Servizi alla Persona	Concorso	Prova orale 13-14 dicembre
4 cat. C	Agente Polizia Locale	Polizia Locale/Tecnico	Concorso in convenzione con Unione Marca Occidentale	Bando pubblicato in Gazzetta Ufficiale

2 cat. D	Istruttore Direttivo Amministrativo Contabile	Economico finanziario	Concorso	Da bandire
1 cat. C	Istruttore Bibliotecario museale	Biblioteca/ Servizi alla persona	Concorso	Prova orale 15 dicembre
5 cat. C	Ufficiale Amministrativo – Istruttore	Polizia Locale, Servizi Demografici, Sport, Servizi culturali e Tributi	Concorso	Effettuate prove scritte
1 cat. D	Istruttore Direttivo Amministrativo Contabile	Servizi alla Persona	Concorso	Da bandire
1 cat. D	Istruttore Direttivo Amministrativo Contabile	Servizi di Staff	Mobilità ed eventuale successivo Concorso	In corso procedura mobilità
1 cat. D	Istruttore Direttivo tecnico	Edilizia ed Urbanistica	Concorso	Prove di concorso previste gennaio 2023
2 cat. B3	Operaio specializzato	Tecnico	Concorso	Assunzione in corso, prevista entro il 31/12/2022
1 cat. C	Istruttore Tecnico	Tecnico	Concorso	Da bandire
1 cat. C	Istruttore tecnico	Tecnico	Progressione verticale	Da bandire
1 cat. B1	Esecutore tecnico	Servizi alla persona	Progressione verticale	Da bandire

2. Assunzioni programmate anno 2023 (da piano fabbisogni 2022-2024)

N. POSTI	PROFILO	SERVIZIO/ SETTORE	MODALITA'	
1 Dirigente	Dirigente Amministrativo-Contabile	Servizi alla persona	Concorso	
2 cat. C	Ufficiale Amministrativo – Istruttore	Servizi di Staff	Trasformazione contratti formazione lavoro	

3. Nuove assunzioni anno 2023

N. POSTI	PROFILO	SERVIZIO/ SETTORE	MODALITA'	Motivazione
1 cat. D	Istruttore Direttivo Amministrativo – Contabile	Servizi alla Persona/ Servizi culturali	Concorso	Sostituzione personale dimissionario per dare continuità servizi culturali e teatro
1 cat. D	Istruttore Direttivo Amministrativo - Contabile	Tecnico/ Opere Pubbliche	Concorso/ utilizzo graduatoria in corso di formazione	Sostituzione personale dimissionario per dare continuità servizio Opere Pubbliche

5 cat. C	Ufficiale Amministrativo – Istruttore	Servizi alla Persona (Demografici – Sociali – Servizi culturali)	Concorso utilizzo graduatoria in corso di formazione	Sostituzione personale dimissionario per dare continuità all'erogazione di servizi
1 cat. C	Istruttore Bibliotecario museale	Biblioteca/ Servizi alla persona	Concorso/graduatoria in corso di formazione	Sostituzione personale dimissionario per dare continuità all'erogazione di servizi
1 cat. B3	Operaio specializzato	Tecnico	Concorso	Sostituzione personale dimissionario per dare continuità all'erogazione di servizi

4. Nuove assunzioni anno 2024

N. POSTI	PROFILO	SETTORE/ SERVIZIO	MODALITA'	Motivazione
1 cat. D	Istruttore Direttivo Informatico	Economico Finanziario	Concorso	Sostituzione personale dimissionario per dare continuità servizi culturali e teatro
2 cat. C	Ufficiale Amministrativo – Istruttore	Economico Finanziario/Servizio Tributi – Servizi alla Persona/Biblioteca	Concorso utilizzo graduatoria in corso di formazione	Sostituzione personale dimissionario per dare continuità all'erogazione di servizi

5. Nuove assunzioni anno 2025

N. POSTI	PROFILO	SETTORE/ SERVIZIO	MODALITA'	Motivazione
1 cat. C	Ufficiale Amministrativo – Istruttore	Economico Finanziario / Economato-Provveditorato	Concorso utilizzo graduatoria in corso di formazione	Sostituzione personale dimissionario per dare continuità all'erogazione di servizi
1 cat. B3	Operaio specializzato	Servizi alla Persona/Teatro	Concorso	Sostituzione personale dimissionario per dare continuità all'erogazione di servizi

6. Lavoro flessibile

N. POSTI	PROFILO	SERVIZIO/ SETTORE	Previsione 2023	Previsione 2024	Previsione 2025
1 cat. D	tirocini formativi	Diversi servizi comunali	13.921,00	13.921,00	13.921,00

1 Dirigente	Dirigente ai sensi art. 110 c. 1 TUEL	Servizi alla persona (in corso)	75.146,00	0	0
4 cat. D	Assistenti sociali	Servizi alla Persona – Piano Povertà	137.800,00	137.800,00	137.800,00
2 cat. C	Contratti formazione lavoro	Servizi di Staff (in corso)	43.845,00	0	0
1 cat. C	Istruttore Amministrativo	Servizi alla persona – progetto PRINS	74.094,00	0	0
1 cat. D	Assistente sociale	Servizi alla persona – progetto PRINS			

Per ognuna delle annualità 2023 – 2024 – 2025 si prevede di effettuare, compatibilmente con gli stanziamenti di bilancio e nel rispetto dei vincoli di spesa, ulteriori assunzioni per la copertura di posti che si renderanno vacanti a seguito di cessazioni di personale con rapporto di lavoro a tempo indeterminato avvenute a qualunque titolo, anche in relazione ad eventuali assunzioni previste da norme di legge, previa individuazione, da parte del dirigente del Servizio Risorse Umane ed organizzazione, della relativa categoria e profilo professionale;

5 –Programma triennale delle opere pubbliche 2023/2025

Il programma triennale delle opere pubbliche per il triennio 2023/2025 viene di seguito riportato.

6 –Programma biennale di acquisto di beni e servizi 2023/2025

Il programma biennale di acquisto di beni e servizi per il triennio 2023/2025 viene di seguito riportato.

**PROGRAMMA TRIENNALE DEI LAVORI PUBBLICI 2023/2025 DELL'AMMINISTRAZIONE Comune di Castelfranco Veneto
- SETTORE 3° TECNICO - LAVORI PUBBLICI**

SCHEDA A: QUADRO DELLE RISORSE NECESSARIE ALLA REALIZZAZIONE DEL PROGRAMMA

TIPOLOGIE RISORSE	Arco temporale di validità del programma			
	Disponibilità finanziaria (1)			Importo Totale (2)
	Primo anno	Secondo anno	Terzo anno	
risorse derivate da entrate aventi destinazione vincolata per legge	820,000.00	0.00	0.00	820,000.00
risorse derivate da entrate acquisite mediante contrazione di mutuo	0.00	0.00	0.00	0.00
risorse acquisite mediante apporti di capitali privati	0.00	0.00	0.00	0.00
stanziamenti di bilancio	4,655,000.00	5,400,000.00	5,435,000.00	15,490,000.00
finanziamenti acquisibili ai sensi dell'articolo 3 del decreto-legge 31 ottobre 1990, n. 310, convertito con modificazioni dalla legge 22 dicembre 1990, n. 403	0.00	0.00	0.00	0.00
risorse derivanti da trasferimento di immobili	0.00	0.00	0.00	0.00
altra tipologia	0.00	0.00	0.00	0.00
totale	5,475,000.00	5,400,000.00	5,435,000.00	16,310,000.00

Il referente del programma

POZZOBON LUCA

Note:

(1) La disponibilità finanziaria di ciascuna annualità è calcolata come somma delle informazioni elementari relative ai costi annuali di ciascun intervento di cui alla scheda D

(2) L'importo totale delle risorse necessarie alla realizzazione del programma triennale è calcolato come somma delle tre annualità

PROGRAMMA TRIENNALE DEI LAVORI PUBBLICI 2023/2025 DELL'AMMINISTRAZIONE Comune di Castelfranco Veneto - SETTORE 3° TECNICO - LAVORI PUBBLICI

SCHEMA B: ELENCO DELLE OPERE INCOMPIUTE

CUP (1)	Descrizione dell'opera	Determinazioni dell'amministrazione (Tabella B.1)	Ambito di interesse dell'opera (Tabella B.2)	Anno ultimo quadro economico approvato	Importo complessivo dell'intervento (2)	Importo complessivo lavori (2)	Oneri necessari per l'ultimazione dei lavori	Importo ultimo SAL	Percentuale avanzamento lavori (3)	Causa per la quale l'opera è incompiuta (Tabella B.3)	L'opera è attualmente fruibile parzialmente dalla collettività?	Stato di realizzazione ex comma 2 art.1 DM 42/2013 (Tabella B.4)	Possibile utilizzo ridimensionato dell'Opera	Destinazione d'uso (Tabella B.5)	Cessione a titolo di corrispettivo di altra opera pubblica ai sensi dell'articolo 191 del Codice (4)	Vendita ovvero demolizione (4)	Oneri per la rinaturalizzazione, riqualificazione ed eventuale bonifica del sito in caso di demolizione	Parte di infrastruttura di rete
D21E05000050002	Attuazione del Programma Integrato di Riqualificazione Urbanistica, Edilizia e Ambientale dell'area M2 "Nodo Ferroviario" di Castelfranco Veneto - Nuovo terminal Bus (Opere di Beneficio Pubblico - Protocollo di intesa)	b	b	2018	3,573,741.19	2,858,467.26	0,00	1,708,467.26	59,77	d	Si	b	Si	a	No	No	0,00	Si
					3,573,741.19	2,858,467.26	0,00	1,708,467.26										

Note:

- (1) Indica il CUP del progetto di investimento nel quale l'opera incompiuta rientra: è obbligatorio per tutti i progetti avviati dal 1 gennaio 2003.
- (2) Importo riferito all'ultimo quadro economico approvato.
- (3) Percentuale di avanzamento dei lavori rispetto all'ultimo progetto approvato.
- (4) In caso di cessione a titolo di corrispettivo o di vendita l'immobile deve essere riportato nell'elenco di cui alla scheda C; in caso di demolizione l'intervento deve essere riportato fra gli interventi del programma di cui alla scheda D.

Il referente del programma

POZZOBON LUCA

Tabella B.1

- a) è stata dichiarata l'insussistenza dell'interesse pubblico al completamento ed alla fruibilità dell'opera
- b) si intende riprendere l'esecuzione dell'opera per il cui completamento non sono necessari finanziamenti aggiuntivi
- c) si intende riprendere l'esecuzione dell'opera avendo già reperito i necessari finanziamenti aggiuntivi
- d) si intende riprendere l'esecuzione dell'opera una volta reperiti i necessari finanziamenti aggiuntivi

Tabella B.2

- a) nazionale
- b) regionale

Tabella B.3

- a) mancanza di fondi
- b1) cause tecniche: protrarsi di circostanze speciali che hanno determinato la sospensione dei lavori e/o l'esigenza di una variante progettuale
- b2) cause tecniche: presenza di contenzioso
- c) sopravvenute nuove norme tecniche o disposizioni di legge
- d) fallimento, liquidazione coatta e concordato preventivo dell'impresa appaltatrice, risoluzione del contratto, o recesso dal contratto ai sensi delle vigenti disposizioni in materia di antimafia
- e) mancato interesse al completamento da parte della stazione appaltante, dell'ente aggiudicatore o di altro soggetto aggiudicatore

Tabella B.4

- a) lavori di realizzazione, avviati, risultano interrotti oltre il termine contrattualmente previsto per l'ultimazione (Art. 1 c2, lettera a), DM 42/2013)
- b) i lavori di realizzazione, avviati, risultano interrotti oltre il termine contrattualmente previsto per l'ultimazione non sussistendo allo stato, le condizioni di riavvio degli stessi. (Art. 1 c2, lettera b), DM 42/2013)
- c) i lavori di realizzazione, ultimati, non sono stati collaudati nel termine previsto in quanto l'opera non risulta rispondente a tutti i requisiti previsti dal capitolato e dal relativo progetto esecutivo come accertato nel corso delle operazioni di collaudo. (Art. 1 c2, lettera c), DM 42/2013)

Tabella B.5

- a) prevista in progetto
- b) diversa da quella prevista in progetto

PROGRAMMA TRIENNALE DEI LAVORI PUBBLICI 2023/2025 DELL'AMMINISTRAZIONE Comune di Castelfranco Veneto - SETTORE 3° TECNICO - LAVORI PUBBLICI

SCHEMA C: ELENCO DEGLI IMMOBILI DISPONIBILI

Codice univoco immobile (1)	Riferimento CUI intervento (2)	Riferimento CUP Opera Incompiuta (3)	Descrizione immobile	Codice Istat			Localizzazione - CODICE NUTS	Cessione o trasferimento immobile a titolo corrispettivo ex art.21 comma 5 e art.191 comma 1 (Tabella C.1)	Concessi in diritto di godimento, a titolo di contributo ex articolo 21 comma 5 (Tabella C.2)	Già incluso in programma di dismissione di cui art.27 DL 201/2011, convertito dalla L. 214/2011 (Tabella C.3)	Tipo disponibilità se immobile derivante da Opera Incompiuta di cui si è dichiarata l'insussistenza dell'interesse (Tabella C.4)	Valore Stimato (4)							
				Reg	Prov	Com						Primo anno	Secondo anno	Terzo anno	Annualità successive	Totale			
													0.00	0.00	0.00	0.00	0.00		0.00

Note:

- (1) Codice obbligatorio: "T" + numero immobile = cf amministrazione + prima annualità del primo programma nel quale l'immobile è stato inserito + progressivo di 5 cifre
- (2) Riportare il codice CUI dell'intervento (nel caso in cui il CUP non sia previsto obbligatoriamente) al quale la cessione dell'immobile è associata; non indicare alcun codice nel caso in cui si proponga la semplice alienazione o cessione di opera incompiuta non connessa alla realizzazione di un intervento
- (3) Se derivante da opera incompiuta riportare il relativo codice CUP
- (4) Riportare l'ammontare con il quale l'immobile contribuirà a finanziare l'intervento, ovvero il valore dell'immobile da trasferire (qualora parziale, quello relativo alla quota parte oggetto di cessione o trasferimento) o il valore del titolo di godimento oggetto di

Il referente del programma

POZZOBON LUCA

Tabella C.1

- 1. no
- 2. parziale
- 3. totale

Tabella C.2

- 1. no
- 2. sì, cessione
- 3. sì, in diritto di godimento, a titolo di contributo, la cui utilizzazione sia strumentale e tecnicamente connessa all'opera da affidare in concessione

Tabella C.3

- 1. no
- 2. sì, come valorizzazione
- 3. sì, come alienazione

Tabella C.4

- 1. cessione della titolarità dell'opera ad altro ente pubblico
- 2. cessione della titolarità dell'opera a soggetto esercente una funzione pubblica
- 3. vendita al mercato privato
- 4. disponibilità come fonte di finanziamento per la realizzazione di un intervento ai sensi del

PROGRAMMA TRIENNALE DEI LAVORI PUBBLICI 2023/2025 DELL'AMMINISTRAZIONE Comune di Castelfranco Veneto - SETTORE 3° TECNICO - LAVORI PUBBLICI

SCHEDA D: ELENCO DEGLI INTERVENTI DEL PROGRAMMA

Codice Unico Intervento - CUI (1)	Cod. Int. Amm.ne (2)	Codice CUP (3)	Annuale nella quale si prevede di dare avvio alla procedura di affidamento	Responsabile del procedimento (4)	Lotto funzionale (5)	Lavoro complesso (6)	Codice Istat			Localizzazione - codice NUTS	Tipologia	Settore e sottosettore intervento	Descrizione dell'intervento	Livello di priorità (7) (Tabella D.3)	STIMA DEI COSTI DELL'INTERVENTO (8)							Intervento aggiunto o variato a seguito di modifica Programma (12) (Tabella D.5)		
							Reg	Prov	Com						Primo anno	Secondo anno	Terzo anno	Costi su annualità successiva	Importo complessivo (9)	Valore degli eventuali immobili di cui alla scheda C collegati all'intervento (10)	Scadenza temporale ultima per l'utilizzo dell'eventuale finanziamento derivante da contrazione di mutuo		Apporto di capitale privato (11)	
																							Importo	Tipologia (Tabella D.4)
L00481880268201800028	OP652	D21B18000000004	2023	POZZOBON LUCA	No	No	005	026	012		01 - Nuova realizzazione	01.05 - Trasporto urbano	Biglietteria e pensiline nuovo terminal BUS	2	920.000,00	0,00	0,00	0,00	920.000,00	0,00		0,00		
L00481880268202100006			2023	POZZOBON LUCA	No	No	005	026	012	ITH34	07 - Manutenzione straordinaria	05.11 - Beni culturali	Decoro urbano Centro Storico 1° stralcio - manutenzione straordinaria piazza San Liberale e strade limitrofe	2	110.000,00	0,00	0,00	0,00	110.000,00	0,00		0,00		
L00481880268202300001		D27H21008170004	2023	POZZOBON LUCA	No	No	005	026	012		07 - Manutenzione straordinaria	02.05 - Difesa del suolo	Decoro urbano Centro Storico - 4° stralcio MANUTENZIONE STRAORDINARIA FOSSATO CASTELLO	2	1.000.000,00	0,00	0,00	0,00	1.000.000,00	0,00		0,00		
L00481880268202100011			2023	POZZOBON LUCA	No	No	005	026	012	ITH34	04 - Ristrutturazione	05.33 - Direzionali e amministrative	Manutenzione straordinaria tetto municipio - 2° stralcio	2	350.000,00	0,00	0,00	0,00	350.000,00	0,00		0,00		
L00481880268202100025		D21B21000930001	2023	POZZOBON LUCA	No	No	005	026	012	ITH34	04 - Ristrutturazione	05.08 - Sociali e scolastiche	Ristrutturazione e miglioramento stamco scuola dell'infanzia e asilo nido di via Valsugana	2	440.000,00	0,00	0,00	0,00	440.000,00	0,00		0,00		
L00481880268202100026		D21B21000920001	2023	POZZOBON LUCA	No	No	005	026	012	ITH34	04 - Ristrutturazione	05.08 - Sociali e scolastiche	Ristrutturazione e miglioramento stamco scuola dell'infanzia di Borgo Padova	2	380.000,00	0,00	0,00	0,00	380.000,00	0,00		0,00		
L00481880268202000002			2023	COLLATUZZO ALESSANDRO	No	No	005	026	012	ITH34	04 - Ristrutturazione	05.08 - Sociali e scolastiche	Ristrutturazione ex Scuole di Treville - II° stralcio	2	450.000,00	0,00	0,00	0,00	450.000,00	0,00		0,00		
L00481880268202100020			2023	POZZOBON LUCA	No	No	005	026	012	ITH34	07 - Manutenzione straordinaria	01.01 - Stradali	Riqualificazione strade e marciapiedi comunali - anno 2023	2	1.000.000,00	0,00	0,00	0,00	1.000.000,00	0,00		0,00		
L00481880268202000004		D26E20000070004	2023	POZZOBON LUCA	No	No	005	026	012		04 - Ristrutturazione	05.10 - Abitative	Ristrutturazione ex alloggi vicolo Montebelluna - I° stralcio	2	700.000,00	0,00	0,00	0,00	700.000,00	0,00		0,00		
L00481880268202200001		D28H22000670006	2023	POZZOBON LUCA	No	No	005	026	012		04 - Ristrutturazione	05.08 - Sociali e scolastiche	installazione di sistemi di ventilazione meccanica controllata	2	125.000,00	0,00	0,00	0,00	125.000,00	0,00		0,00		
L00481880268201800027			2024	POZZOBON LUCA	No	No	005	026	012	ITH34	01 - Nuova realizzazione	01.01 - Stradali	Passerella sotto ferrovia servizio Ezzeini	2	0,00	340.000,00	0,00	0,00	340.000,00	0,00		0,00		
L00481880268201800032	OP4087		2024	POZZOBON LUCA	No	No	005	026	012		01 - Nuova realizzazione	05.08 - Sociali e scolastiche	Ampliamento Scuola Primaria di Salvaresa	1	0,00	1.100.000,00	0,00	0,00	1.100.000,00	0,00		0,00		
L00481880268201900001		D21B18000480004	2024	GATTI STEFANO	Si	No	005	026	012	ITH34	01 - Nuova realizzazione	01.01 - Stradali	Pista ciclabile Castelfranco Campiolo (via larga) - II° stralcio	2	0,00	300.000,00	0,00	0,00	300.000,00	0,00		0,00		
L00481880268202000003	OP555		2024	POZZOBON LUCA	No	No	005	026	012	ITH34	01 - Nuova realizzazione	01.01 - Stradali	Pista ciclabile Borgo Montegrappa	2	0,00	1.200.000,00	0,00	0,00	1.200.000,00	0,00		0,00		
L00481880268202100021			2024	POZZOBON LUCA	No	No	005	026	012	ITH34	01 - Nuova realizzazione	01.01 - Stradali	Intersezione a rotatoria tra la SR 53, via del Commercio e via Montebelluna di Salvaresa	3	0,00	1.330.000,00	0,00	0,00	1.330.000,00	0,00		0,00		
L00481880268202100008			2024	POZZOBON LUCA	No	No	005	026	012	ITH34	07 - Manutenzione straordinaria	05.11 - Beni culturali	Decoro urbano Centro Storico 3° stralcio - manutenzione straordinaria Pavejori	2	0,00	130.000,00	0,00	0,00	130.000,00	0,00		0,00		
L00481880268202200005			2024	POZZOBON LUCA	No	No	005	026	012	ITH34	07 - Manutenzione straordinaria	01.01 - Stradali	Riqualificazione strade e marciapiedi comunali - anno 2024	2	0,00	1.000.000,00	0,00	0,00	1.000.000,00	0,00		0,00		
L00481880268201800024	OP756	D26G10000210004	2025	POZZOBON LUCA	No	No	005	026	012		01 - Nuova realizzazione	01.01 - Stradali	Pista ciclabile S. Floriano Salvaresa II° stralcio - completamento	2	0,00	0,00	800.000,00	0,00	800.000,00	0,00		0,00		
L00481880268201800031	OP804		2025	GATTI STEFANO	No	No	005	026	012	ITH34	05 - Restauro	05.11 - Beni culturali	Restauro cinta muraria - stralcio B - Torre di sud ovest	2	0,00	0,00	600.000,00	0,00	600.000,00	0,00		0,00		
L00481880268202300002			2025	POZZOBON LUCA	No	No	005	026	012		07 - Manutenzione straordinaria	01.01 - Stradali	Riqualificazione strade e marciapiedi comunali - anno 2025	2	0,00	0,00	1.000.000,00	0,00	1.000.000,00	0,00		0,00		
L00481880268201800033		D21B17000110004	2025	POZZOBON LUCA	No	No	005	026	012	ITH34	01 - Nuova realizzazione	01.01 - Stradali	Percorso pedonale via Bella Venezia II° stralcio	2	0,00	0,00	600.000,00	0,00	600.000,00	0,00		0,00		
L00481880268202100003			2025	POZZOBON LUCA	No	No	005	026	012		09 - Manutenzione straordinaria con efficientamento energetico	01.01 - Stradali	Decoro urbano Centro Storico - 4° stralcio riqualificazione illuminazione pubblica	2	0,00	0,00	240.000,00	0,00	240.000,00	0,00		0,00		
L00481880268202100007			2025	POZZOBON LUCA	No	No	005	026	012	ITH34	07 - Manutenzione straordinaria	05.11 - Beni culturali	Decoro urbano Centro Storico 2° stralcio - riqualificazione spalti mura	2	0,00	0,00	120.000,00	0,00	120.000,00	0,00		0,00		

Codice Unico Intervento - CUI (1)	Cod. Int. Amm.ne (2)	Codice CUP (3)	Annuale nella quale si prevede di dare avvio alla procedura di affidamento	Responsabile del procedimento (4)	Lotto funzionale (5)	Lavoro complesso (6)	Codice Istat			Localizzazione - codice NUTS	Tipologia	Settore e sottosectore intervento	Descrizione dell'intervento	Livello di priorità (7) (Tabella D.3)	STIMA DEI COSTI DELL'INTERVENTO (8)								Intervento aggiunto o variato a seguito di modifica programma (12) (Tabella D.5)	
							Reg	Prov	Com						Primo anno	Secondo anno	Terzo anno	Costi su annualità successiva	Importo complessivo (9)	Valore degli eventuali immobili di cui alla scheda C collegati all'intervento (10)	Scadenza temporale ultima per l'utilizzo dell'eventuale finanziamento derivante da contrazione di mutuo	Apporto di capitale privato (11)		
																						Importo		Tipologia (Tabella D.4)
L0048188028202100012			2025	POZZOBON LUCA	No	No	005	026	012	ITH34	04 - Ristrutturazione	05.12 - Sport, spettacolo e tempo libero	Stadio comunale - ristrutturazione spogliatoi 2° straccio e addegiamento sismico tettoia	2	0.00	0.00	350.000,00	0.00	350.000,00	0.00		0.00		
L0048188028202100013			2025	POZZOBON LUCA	No	No	005	026	012	ITH34	07 - Manutenzione straordinaria	01.01 - Stradali	Decoro urbano centro Storico 5° straccio - Manutenzione straordinaria porfido corso XXIX Aprile e corsie Piazza	2	0.00	0.00	360.000,00	0.00	360.000,00	0.00		0.00		
L0048188028202100015			2025	COLLATUZZO ALESSANDRO	No	No	005	026	012	ITH34	06 - Restauro	05.11 - Beni culturali	Restauro Cinta Muraria - Torre Campanaria	2	0.00	0.00	600.000,00	0.00	600.000,00	0.00		0.00		
L0048188028202100023			2025	POZZOBON LUCA	No	No	005	026	012	ITH34	01 - Nuova realizzazione	01.01 - Stradali	Pista ciclabile Borgo Padova - Straico sud	3	0.00	0.00	265.000,00	0.00	265.000,00	0.00		0.00		
L0048188028202100024			2025	POZZOBON LUCA	No	No	005	026	012	ITH34	04 - Ristrutturazione	01.01 - Stradali	Interventi di consolidamento e riqualificazione del cavalcavia di via Malficelli	2	0.00	0.00	500.000,00	0.00	500.000,00	0.00		0.00		
														5.475.000,00	5.400.000,00	5.435.000,00	0.00	16.310.000,00	0.00		0.00			

- Notes:
- (1) Numero intervento = "T" + cd amministrazione + prima annualità del primo programma nel quale l'intervento è stato inserito + progressivo di 5 cifre della prima annualità del primo programma
 - (2) Numero interno liberamente indicato dall'amministrazione in base a proprio sistema di codifica
 - (3) Indica il CUP (cfr. articolo 3 comma 3)
 - (4) Riportare nome e cognome del responsabile del procedimento
 - (5) Indica se lotto funzionale secondo la definizione di cui all'art.3 comma 1 lettera a) del D.Lgs.50/2016
 - (6) Indica se lavoro complesso secondo la definizione di cui all'art.3 comma 1 lettera c) del D.Lgs.50/2016
 - (7) Indica il livello di priorità di cui all'articolo 3 comma 11 e 12
 - (8) Ai sensi dell'art.4 comma 6, in caso di demolizione di opera incompiuta l'importo comprende gli oneri per lo smantellamento dell'opera e per la ristrutturazione, riqualificazione ed eventuale bonifica del sito.
 - (9) Importo complessivo ai sensi dell'articolo 3, comma 6, ivi incluse le spese eventualmente già sostenute e con competenza di bilancio antecedente alla prima annualità
 - (10) Riportare il valore dell'eventuale immobile trasferito di cui al corrispondente immobile indicato nella scheda C
 - (11) Riportare l'importo del capitale privato come quota parte del costo totale
 - (12) Indica se l'intervento è stato aggiunto o è stato modificato a seguito di modifica in corso d'anno ai sensi dell'art.5 commi 8 e 10. Tale campo, come la relativa nota e tabella, compaiono solo in caso di modifica del programma

Tabella D.1
Cf. Classificazione Sistema CUP; codice tipologia intervento per natura intervento 03= realizzazione di lavori pubblici (opere e impiantistica)

Tabella D.2
Cf. Classificazione Sistema CUP; codice settore e sottosectore intervento

Tabella D.3
1. priorità massima
2. priorità media
3. priorità minima

Tabella D.4
1. finanza di progetto
2. concessione di costruzione e gestione
3. sponsorizzazione
4. società partecipate o di scopo
5. scissione finanziaria
6. contratto di disponibilità
9. altro

Tabella D.5
1. modifica ex art.5 comma 9 lettera b)
2. modifica ex art.5 comma 9 lettera c)
3. modifica ex art.5 comma 9 lettera d)
4. modifica ex art.5 comma 9 lettera e)
5. modifica ex art.5 comma 11

Il referente del programma

POZZOBON LUCA

PROGRAMMA TRIENNALE DEI LAVORI PUBBLICI 2023/2025 DELL'AMMINISTRAZIONE Comune di Castelfranco Veneto - SETTORE 3° TECNICO - LAVORI PUBBLICI

SCHEDA E: INTERVENTI RICOMPRESI NELL'ELENCO ANNUALE

Codice Unico Intervento - CUI	CUP	Descrizione dell'intervento	Responsabile del procedimento	Importo annualità	Importo intervento	Finalità (Tabella E.1)	Livello di priorità	Conformità Urbanistica	Verifica vincoli ambientali	Livello di progettazione (Tabella E.2)	CENTRALE DI COMMITENZA O SOGGETTO AGGREGATORE AL QUALE SI INTENDE DELEGARE LA PROCEDURA DI AFFIDAMENTO		Intervento aggiunto o variato a seguito di modifica programma (*)
											codice AUSA	denominazione	
L00481880268201800028	D21B18000000004	Biglietteria e pensiline nuovo terminal BUS	POZZOBON LUCA	920.000,00	920.000,00	MIS	2	Si	Si	2	0000412056	PROVINCIA DI TREVISO	
L00481880268202100006		Decoro urbano Centro Storico 1° stralcio - manutenzione straordinaria piazza San Liberale e strade limitrofe	POZZOBON LUCA	110.000,00	110.000,00	CPA	2	Si	Si				
L00481880268202300001	D27H21008170004	Decoro urbano Centro Storico - 4° stralcio MANUTENZIONE STRAORDINARIA FOSSATO CASTELLO	POZZOBON LUCA	1.000.000,00	1.000.000,00	URB	2	Si	Si				
L00481880268202100011		Manutenzione straordinaria tetto municipio - 2° stralcio	POZZOBON LUCA	350.000,00	350.000,00	ADN	2	Si	Si				
L00481880268202100025	D21B21000930001	Ristrutturazione e miglioramento sismico scuola dell'infanzia e asilo nido di via Valsugana	POZZOBON LUCA	440.000,00	440.000,00	ADN	2	Si	Si				
L00481880268202100026	D21B21000920001	Ristrutturazione e miglioramento sismico scuola dell'infanzia di Borgo Padova	POZZOBON LUCA	380.000,00	380.000,00	ADN	2	Si	Si				
L00481880268202000002		Ristrutturazione ex Scuole di Treville - II° stralcio	COLLATUZZO ALESSANDRO	450.000,00	450.000,00	MIS	2	Si	Si		0000412056	PROVINCIA DI TREVISO	
L00481880268202100020		Riqualificazione strade e marciapiedi comunali - anno 2023	POZZOBON LUCA	1.000.000,00	1.000.000,00	URB	2	Si	Si				
L00481880268202000004	D26E20000070004	Ristrutturazione ex alloggi vicolo Montebelluna - I° stralcio	POZZOBON LUCA	700.000,00	700.000,00	CPA	2	Si	Si		0000412056	PROVINCIA DI TREVISO	
L00481880268202200001	D28H22000670006	installazione di sistemi di ventilazione meccanica controllata	POZZOBON LUCA	125.000,00	125.000,00	MIS	2	Si	Si	4			

(*) Tale campo compare solo in caso di modifica del programma

Il referente del programma

POZZOBON LUCA

Tabella E.1

ADN - Adeguamento normativo
 AMB - Qualità ambientale
 COP - Completamento Opera Incompiuta
 CPA - Conservazione del patrimonio
 MIS - Miglioramento e incremento di servizio
 URB - Qualità urbana
 VAB - Valorizzazione beni vincolati
 DEM - Demolizione Opera Incompiuta
 DEOP - Demolizione opere preesistenti e non più utilizzabili

Tabella E.2

1. progetto di fattibilità tecnico - economica: "documento di fattibilità delle alternative progettuali".
 2. progetto di fattibilità tecnico - economica: "documento finale".
 3. progetto definitivo
 4. progetto esecutivo

PROGRAMMA TRIENNALE DEI LAVORI PUBBLICI 2023/2025 DELL'AMMINISTRAZIONE Comune di Castelfranco Veneto - SETTORE 3° TECNICO - LAVORI PUBBLICI

SCHEDA F: ELENCO DEGLI INTERVENTI PRESENTI NELL'ELENCO ANNUALE DEL PRECEDENTE PROGRAMMA TRIENNALE E NON RIPROPOSTI E NON AVVIATI

Codice Unico Intervento - CUI	CUP	Descrizione dell'intervento	Importo intervento	Livello di priorità	Motivo per il quale l'intervento non è riproposto (1)

Il referente del programma
POZZOBON LUCA

Note

(1) breve descrizione dei motivi

PROGRAMMA BIENNALE DEGLI ACQUISTI DI FORNITURE E SERVIZI 2023/2024 DELL'AMMINISTRAZIONE Comune di Castelfranco Veneto - Settore Economico Finanziario

SCHEMA A: QUADRO DELLE RISORSE NECESSARIE ALLA REALIZZAZIONE DEL PROGRAMMA

TIPOLOGIA RISORSE	ARCO TEMPORALE DI VALIDITÀ DEL PROGRAMMA		
	Disponibilità finanziaria (1)		Importo Totale (2)
	Primo anno	Secondo anno	
risorse derivate da entrate aventi destinazione vincolata per legge	0.00	0.00	0.00
risorse derivate da entrate acquisite mediante contrazione di mutuo	0.00	0.00	0.00
risorse acquisite mediante apporti di capitali privati	0.00	0.00	0.00
stanziamenti di bilancio	3,791,413.39	4,704,519.56	8,495,932.95
finanziamenti acquisibili ai sensi dell'articolo 3 del decreto-legge 31 ottobre 1990, n. 310, convertito con modificazioni dalla legge 22 dicembre 1990, n. 403	0.00	0.00	0.00
risorse derivanti da trasferimento di immobili	0.00	0.00	0.00
altro	0.00	0.00	0.00
totale	3,791,413.39	4,704,519.56	8,495,932.95

Il referente del programma

MURARO EMANUELE

Note:

(1) La disponibilità finanziaria di ciascuna annualità è calcolata come somma delle informazioni elementari relative ai costi annuali di ciascun acquisto intervento di cui alla scheda B.

(2) L'importo totale delle risorse necessarie alla realizzazione del programma biennale è calcolato come somma delle due annualità

PROGRAMMA BIENNALE DEGLI ACQUISTI DI FORNITURE E SERVIZI 2023/2024 DELL'AMMINISTRAZIONE Comune di Castelfranco Veneto - Settore Economico Finanziario

SCHEDA B: ELENCO DEGLI ACQUISTI DEL PROGRAMMA

Codice Unico Intervento - CUI (1)	Annualità nella quale si prevede di dare avvio alla procedura di affidamento	Codice CUP (2)	Acquisto ricompreso nell'importo complessivo di un lavoro o di altra acquisizione presente in programmazione di lavori, forniture e servizi	CUI lavoro o altra acquisizione nel cui importo complessivo l'acquisto è eventualmente ricompreso (3)	Lotto funzionale (4)	Ambito geografico di esecuzione dell'acquisto Codice NUTS	Settore	CPV (5)	Descrizione dell'acquisto	Livello di priorità (6) (Tabella B.1)	Responsabile del Procedimento (7)	Durata del contratto	L'acquisto è relativo a nuovo affidamento di contratto in essere (8)	STIMA DEI COSTI DELL'ACQUISTO						CENTRALE DI COMMITTEA O SOGGETTO AGGREGATORE AL QUALE SI FARA' RICORSO PER L'ESPLETAMENTO DELLA PROCEDURA DI AFFIDAMENTO (11)		Acquisto aggiunto o variato a seguito di modifica programma (12) (Tabella B.2)
														Primo anno	Secondo anno	Costi su annualità successiva	Totale (9)	Apporto di capitale privato		codice AUSA	denominazione	
																		Importo	Tipologia (Tabella B.1bis)			
S00481880268202100041	2023		1		SI	ITH34	Servizi	79995100-6	SERVIZIO DI GESTIONE ARCHIVIO DOCUMENTI PROTOCOLLO COMUNALE	2	CESCON IVANO	36	No	51,000.00	50,000.00	50,000.00	151,000.00	0.00				
S00481880268202200004	2023		2	L00481880268202100011	No	ITH34	Servizi	71220000-6	MANUTENZIONE STRAORDINARIA TETTO MUNICIPIO II° STRALCIO - PROGETTAZIONI E DIREZIONE LAVORI	2	POZZOBON LUCA	6	No	51,000.00	0.00	0.00	51,000.00	0.00				
S00481880268202200008	2023		2	L00481880268202100025	No	ITH34	Servizi	71221000-3	RISTRUTTURAZIONE E MIGLIORAMENTO SISMICO SCUOLA INFANZIA E ASILO NIDO VIA VALSUGANA - PROGETTAZIONI E DIREZIONE LAVORI	2	POZZOBON LUCA	12	No	66,000.00	0.00	0.00	66,000.00	0.00				
S00481880268202200009	2023		2	L00481880268202100026	No	ITH34	Servizi	71220000-6	RISTRUTTURAZIONE E MIGLIORAMENTO SISMICO SCUOLA DELL'INFANZIA DI BORGO PADOVA - PROGETTAZIONI E DIREZIONE LAVORI	2	POZZOBON LUCA	12	No	57,000.00	0.00	0.00	57,000.00	0.00				
S00481880268202100040	2023		1		No	ITH34	Servizi	92521000-9	SERVIZI MUSEALI MUSEO CASA GIORGIONE PERIODO 01/04/2023 al 31/03/2026	2	MASTRANGELO GIANLUCA	36	SI	60,000.00	80,000.00	114,000.00	254,000.00	0.00		0000412056	PROVINCIA DI TREVISO	
F00481880268202300003	2023		1		No	ITH34	Forniture	09310000-5	FORNITURA ENERGIA ELETTRICA	2	POZZOBON LUCA	12	SI	301,500.00	148,500.00	0.00	450,000.00	0.00		226120	CONSIP	
S00481880268202200001	2023		1		SI	ITH34	Servizi	66510000-8	SERVIZI ASSICURATIVI	2	MURARO EMANUELE	42	SI	180,000.00	240,000.00	420,000.00	840,000.00	0.00		0000412056	PROVINCIA DI TREVISO	
S00481880268202200014	2023	D27J17000070004	1		No	ITH34	Servizi	71248000-8	RISTRUTTURAZIONE DEL POLO SPORTIVO DEL CAPOLUOGO-I° LOTTO ATTUATIVO- PISCINE: VERIFICA ART. 26 D LGS 50/2016 DELLA PROGETTAZIONE E DEFINITIVA ED ESECUTIVA	2	POZZOBON LUCA	24	No	80,000.00	86,000.00	0.00	166,000.00	0.00				
S00481880268202300002	2023		1		No	ITH34	Servizi	71220000-6	MANUTENZIONE STRAORDINARIA FOSSATO CASTELLO- PROGETTAZIONI E DIREZIONE LAVORI	2	POZZOBON LUCA	12	SI	50,000.00	0.00	0.00	50,000.00	0.00				
F00481880268202200002	2023		1		No	ITH34	Forniture	09323000-9	Servizio di gestione calore degli immobili comunali e manutenzione degli impianti di riscaldamento	1	POZZOBON LUCA	60	SI	850,000.00	850,000.00	2,550,000.00	4,250,000.00	0.00		226120	CONSIP	
S00481880268202300003	2023		1		No	ITH34	Servizi	50232000-0	SERVIZIO LUCE IMPIANTI DI ILLUMINAZIONE PUBBLICA	2	POZZOBON LUCA	24	SI	750,000.00	750,000.00	0.00	1,500,000.00	0.00		226120	CONSIP	
S00481880268202200002	2023		1		No	ITH34	Servizi	50230000-6	CONTINUITA' MANUTENTIVA STRADE	2	POZZOBON LUCA	12	SI	300,000.00	0.00	0.00	300,000.00	0.00		0000412056	PROVINCIA DI TREVISO	

Codice Unico intervento - CUI (1)	Annullità nella quale si prevede di dare avvio alla procedura di affidamento	Codice CUP (2)	Acquisto ricompreso nell'importo complessivo di un lavoro o di altra acquisizione presente in programmazione di lavori, forniture e servizi	CUI lavoro o altra acquisizione nel cui importo complessivo l'acquisto è eventualmente ricompreso (3)	Lotto funzionale (4)	Ambito geografico di esecuzione dell'acquisto Codice NUTS	Settore	CPV (5)	Descrizione dell'acquisto	Livello di priorità (6) (Tabella B.1)	Responsabile del Procedimento (7)	Durata del contratto	L'acquisto è relativo a nuovo affidamento di contratto in essere (8)	STIMA DEI COSTI DELL'ACQUISTO					CENTRALE DI COMMITTEENZA O SOGGETTO AGGREGATORE AL QUALE SI FARA' RICORSO PER L'ESPLETAMENTO DELLA PROCEDURA DI AFFIDAMENTO (11)		Acquisto aggiunto o variato a seguito di modifica programma (12) (Tabella B.2)	
														Primo anno	Secondo anno	Costi su annualità successiva	Totale (9)	Apporto di capitale privato		codice AUSA		denominazione
																		Importo	Tipologia (Tabella B.1bis)			
F00481880268202200005	2023		1		No	ITH34	Forniture	34971000-4	FORNITURA E GESTIONE DI APPARECCHIATURE RELATIVE AL CONTROLLO DEL TRAFFICO VEICOLARE	2	POZZOBON LUCA	24	Si	70,000.00	120,000.00	50,000.00	240,000.00	0.00				
S00481880268202300004	2023		1		No	ITH34	Servizi	55523100-3	SERVIZIO DI MENSA SCOLASTICA DA SETTEMBRE 2023 AD AGOSTO 2026 CON OPZIONE DI RINNOVO DA SETTEMBRE 2026 AD AGOSTO 2028	2	MASTRANGELO GIANLUCA	36	Si	409,760.00	1,024,400.00	1,639,040.00	3,073,200.00	0.00		412056	PROVINCIA DI TREVISO	
F00481880268202200006	2023	D29J21015500004	1		No	ITH34	Forniture	30210000-4	AGGIORNAMENTO DATA CENTER COMUNALE	2	MURARO EMANUELE	36	No	97,600.00	0.00	0.00	97,600.00	0.00				
S00481880268202300005	2023		1		No	ITH34	Servizi	60130000-8	SERVIZIO DI TRASPORTO SCOLASTICO DA AGOSTO 2023 A LUGLIO 2025 CON OPZIONE RINNOVO DA AGOSTO 2025 A LUGLIO 2026	2	MASTRANGELO GIANLUCA	24	No	154,896.72	387,241.80	232,345.08	774,483.60	0.00		0000412056	PROVINCIA DI TREVISO	
F00481880268202200007	2023	D29J21015460004	1		No	ITH34	Forniture	32420000-3	AGGIORNAMENTO APPARATI RETE LAN SEDI COMUNALI	2	MURARO EMANUELE	12	No	69,540.00	0.00	0.00	69,540.00	0.00				
S00481880268202300006	2023		1		No	ITH34	Servizi	92500000-6	SERVIZI DI SUPPORTO ATTIVITA' BIBLIOTECA dal 01.02.2024 al 31.01.2027	2	MASTRANGELO GIANLUCA	36	Si	110,916.67	121,000.00	151,283.33	383,200.00	0.00		0000412056	PROVINCIA DI TREVISO	
S00481880268202200005	2023	D29J21015450004	1		No	ITH34	Servizi	32323500-8	SISTEMA DI VIDEOSORVEGLIANZA CITTADINA E LETTURA TARGHE: AGGIORNAMENTO O IMPIANTO E SERVIZIO DI MANUTENZIONE E ASSISTENZA	2	MURARO EMANUELE	36	No	131,200.00	24,400.00	24,400.00	180,000.00	0.00				
S00481880268202100007	2023	D21B18000000004	2	L00481880268201800028	No	ITH34	Servizi	71300000-1	BIGLIETTERIA E PENSILINE TERMINAL BUS - DIREZIONE LAVORI E COORDINAMENTO O ESECUTIVO	2	POZZOBON LUCA	12	No	91,000.00	0.00	0.00	91,000.00	0.00				
S00481880268202200010	2023	D27E19000020002	2	L00481880268201800035	No	ITH34	Servizi	71220000-6	RESTAURO BARCHESSA DEGLI STREPIITI IN COMODATO D'USO - PROGETTAZIONE E	2	POZZOBON LUCA	12	No	580,000.00	0.00	0.00	580,000.00	0.00		0000412056	PROVINCIA DI TREVISO	
S00481880268202100023	2023	D26E20000070004	2	L00481880268220200004	No	ITH34	Servizi	71220000-6	RISTRUTTURAZIONE ALLOGGI VICOLO MONTEBEL LUNA - I STRALCIO	2	POZZOBON LUCA	12	No	102,000.00	0.00	0.00	102,000.00	0.00				
S00481880268202200023	2023		1		No	ITH34	Servizi	85310000-5	Affidamento dei servizi a favore di interventi socio educativi e di attivazione lavorativa (TIROCINI, ecc. beneficiari RdC) - BIENNALE	2	MASTRANGELO GIANLUCA	24	Si	125,000.00	355,000.00	0.00	480,000.00	0.00				
S00481880268201900011	2024		2	L00481880268201800032	No	ITH34	Servizi	71220000-6	AMPLIAMENTO SCUOLA PRIMARIA DI SALVATRONDA - SERVIZI DI PROGETTAZIONE E DIREZIONE LAVORI	2	POZZOBON LUCA	24	No	0.00	264,000.00	0.00	264,000.00	0.00				
S00481880268202100006	2024		2	L00481880268201800031	No	ITH34	Servizi	71220000-6	RESTAURO CINTA MURARIA - TORRE DI SUD OVEST - SERVIZI DI PROGETTAZIONE E DIREZIONE LAVORI E COORDINAMENTO O SICUREZZA	2	GATTI STEFANO	24	No	0.00	0.00	125,000.00	125,000.00	0.00				
S00481880268202100027	2024		2	L00481880268201800027	No	ITH34	Servizi	71322000-1	PASSERELLA SOTTO FERROVIA EZZELINI - PROGETTAZIONE	2	POZZOBON LUCA	24	No	0.00	90,000.00	0.00	90,000.00	0.00				

Codice Unico intervento - CUI (1)	Annualità nella quale si prevede di dare avvio alla procedura di affidamento	Codice CUP (2)	Acquisto ricompreso nell'importo complessivo di un lavoro o di altra acquisizione presente in programmazione di lavori, forniture e servizi	CUI lavoro o altra acquisizione nel cui importo complessivo l'acquisto è eventualmente ricompreso (3)	Lotto funzionale (4)	Ambito geografico di esecuzione dell'acquisto Codice NUTS	Settore	CPV (5)	Descrizione dell'acquisto	Livello di priorità (6) (Tabella B.1)	Responsabile del Procedimento (7)	Durata del contratto	L'acquisto è relativo a nuovo affidamento di contratto in essere (8)	STIMA DEI COSTI DELL'ACQUISTO						CENTRALE DI COMMITTEENZA O SOGGETTO AGGREGATORE AL QUALE SI FARA' RICORSO PER L'ESPLETAMENTO DELLA PROCEDURA DI AFFIDAMENTO (11)		Acquisto aggiunto o variato a seguito di modifica programma (12) (Tabella B.2)				
														Primo anno	Secondo anno	Costi su annualità successiva	Totale (9)	Apporto di capitale privato								
																		Importo	Tipologia (Tabella B.1bis)	codice AUSA	denominazione					
									E E DIREZIONE LAVORI																	
S00481880268202100029	2024		2	L00481880268202100012	No	ITH34	Servizi	71220000-6	STADIO COMUNALE - RISTRUTTURAZIONE SPOGLIATOI II STRALCIO E ADEGUAMENTO TETTOIA - PROGETTAZIONI E DIREZIONE LAVORI E COORDINAMENTI O SICUREZZA	2	POZZOBON LUCA	24	No	0.00	0.00	95,000.00	95,000.00	0.00								
F00481880268202300001	2024		1		No	ITH34	Forniture	09130000-9	FORNITURA CARBURANTE PER AUTOTRAZIONE MEDIANTE FUEL CARD	3	MURARO EMANUELE	36	Si	0.00	2,033.30	71,166.70	73,200.00	0.00								
S00481880268202100030	2024		2	L00481880268202100015	No	ITH34	Servizi	71220000-6	RESTAURO CINTA MURARIA: TORRE CAMPANARIA- PROGETTAZIONI E DIREZIONE LAVORI COORDINAMENTI O SICUREZZA	2	POZZOBON LUCA	24	No	0.00	0.00	125,000.00	125,000.00	0.00								
S00481880268202300001	2024		1		No	ITH34	Servizi	90911200-8	SERVIZI DI PULIZIA E SANIFICAZIONE, DISINFESTAZIONE E DERATIZZAZIONE E DI IMMOBILI	2	MURARO EMANUELE	36	Si	0.00	89,444.46	370,555.54	460,000.00	0.00								
S00481880268202100034	2024	D26G10000210004	2	L00481880268201800024	No	ITH34	Servizi	71322500-6	PISTA CICLABILE S.FLORIANO SALVAROSA II STRALCIO- PROGETTAZIONI E DIREZIONE LAVORI COORDINAMENTI	2	POZZOBON LUCA	36	No	0.00	0.00	105,000.00	105,000.00	0.00								
F00481880268202300002	2024		1		No	ITH34	Forniture	30199770-8	BUONI PASTO	2	CESCON IVANO	24	Si	0.00	75,000.00	75,000.00	150,000.00	0.00			226120	CONSIP				
F00481880268202300004	2024		1		No	ITH34	Forniture	09310000-5	FORNITURA ENERGIA ELETTRICA	2	POZZOBON LUCA	12	Si	0.00	301,500.00	148,500.00	450,000.00	0.00			226120	CONSIP				
S00481880268202200011	2024	D21B21000010004	2	L0048188026820200003	No	ITH34	Servizi	71322500-6	PISTA CICLABILE BORGIO MONTEGRAPPA - PROGETTAZIONI E DIREZIONE LAVORI	2	POZZOBON LUCA	24	No	0.00	170,000.00	0.00	170,000.00	0.00								
S00481880268202200012	2024		2	L00481880268202100021	No	ITH34	Servizi	71322500-6	INTERSEZIONE A ROTATORIA TRA LA SR 53, VIA DEL COMMERCIO E VIA MONTEBELLUNA DI SALVAROSA - PROGETTAZIONI E DIREZIONE LAVORI	2	POZZOBON LUCA	24	No	0.00	190,000.00	0.00	190,000.00	0.00								
S00481880268202200013	2024	D21B17000110004	2	L00481880268201800033	No	ITH34	Servizi	71322500-6	PERCORSO PEDONALE VIA BELLA VENEZIA 2° STRALCIO - PROGETTAZIONI E DIREZIONE LAVORI	2	POZZOBON LUCA	24	No	0.00	0.00	72,000.00	72,000.00	0.00								

Codice Unico intervento - CUI (1)	Annualità nella quale si prevede di dare avvio alla procedura di affidamento	Codice CUP (2)	Acquisto ricompreso nell'importo complessivo di un lavoro o di altra acquisizione presente in programmazione di lavori, forniture e servizi	CUI lavoro o altra acquisizione nel cui importo complessivo l'acquisto è eventualmente ricompreso (3)	Lotto funzionale (4)	Ambito geografico di esecuzione dell'acquisto Codice NUTS	Settore	CPV (5)	Descrizione dell'acquisto	Livello di priorità (6) (Tabella B.1)	Responsabile del Procedimento (7)	Durata del contratto	L'acquisto è relativo a nuovo affidamento di contratto in essere (8)	STIMA DEI COSTI DELL'ACQUISTO					CENTRALE DI COMMITTEENZA O SOGGETTO AGGREGATORE AL QUALE SI FARA' RICORSO PER L'ESPLETAMENTO DELLA PROCEDURA DI AFFIDAMENTO (11)		Acquisto aggiunto o variato a seguito di modifica programma (12) (Tabella B.2)	
														Primo anno	Secondo anno	Costi su annualità successiva	Totale (9)	Apporto di capitale privato		codice AUSA		denominazione
																		Importo	Tipologia (Tabella B.1bis)			
														3,791,413.39 (13)	4,704,519.56 (13)	5,896,290.65 (13)	14,392,223.60 (13)	0.00 (13)				

Note:

- (1) Codice CUI = sigla settore (F=forniture; S=servizi) + cf amministrazione + prima annualità del primo programma nel quale l'intervento è stato inserito + progressivo di 5 cifre della prima annualità del primo programma
- (2) Indica il CUP (cfr. articolo 6 comma 4)
- (3) Compilare se nella colonna "Acquisto ricompreso nell'importo complessivo di un lavoro o di altra acquisizione presente in programmazione di lavori, forniture e servizi" si è risposto "SI" e se nella colonna "Codice CUP" non è stato riportato il CUP in quanto non presente.
- (4) Indica se lotto funzionale secondo la definizione di cui all'art.3 comma 1 lettera qq) del D.Lgs.50/2016
- (5) Relativa a CPV principale. Deve essere rispettata la coerenza, per le prime due cifre, con il settore: F= CPV<45 o 48; S= CPV>48
- (6) Indica il livello di priorità di cui all'articolo 6 commi 10 e 11
- (7) Riportare nome e cognome del responsabile del procedimento
- (8) Servizi o forniture che presentano caratteri di regolarità o sono destinati ad essere rinnovati entro un determinato periodo.
- (9) Importo complessivo ai sensi dell'articolo 3, comma 6, ivi incluse le spese eventualmente già sostenute e con competenza di bilancio antecedente alla prima annualità
- (10) Riportare l'importo del capitale privato come quota parte dell'importo complessivo
- (11) Dati obbligatori per i soli acquisti ricompresi nella prima annualità (Cfr. articolo 8)
- (12) Indicare se l'acquisto è stato aggiunto o è stato modificato a seguito di modifica in corso d'anno ai sensi dell'art.7 commi 8 e 9. Tale campo, come la relativa nota e tabella, compaiono solo in caso di modifica del programma
- (13) La somma è calcolata al netto dell'importo degli acquisti ricompresi nell'importo complessivo di un lavoro o di altra acquisizione presente in programmazione di lavori, forniture e servizi

Il referente del programma

MURARO EMANUELE

Tabella B.1

1. priorità massima
2. priorità media
3. priorità minima

Tabella B.1bis

1. finanza di progetto
2. concessione di forniture e servizi
3. sponsorizzazione
4. società partecipate o di scopo
5. locazione finanziaria
6. contratto di disponibilità
9. altro

Tabella B.2

1. modifica ex art.7 comma 8 lettera b)
2. modifica ex art.7 comma 8 lettera c)
3. modifica ex art.7 comma 8 lettera d)
4. modifica ex art.7 comma 8 lettera e)
5. modifica ex art.7 comma 9

Tabella B.2bis

1. no
2. si
3. sì, CUI non ancora attribuito
4. sì, interventi o acquisti diversi

**PROGRAMMA BIENNALE DEGLI ACQUISTI DI FORNITURE E SERVIZI 2023/2024 DELL'AMMINISTRAZIONE Comune di
Castelfranco Veneto - Settore Economico Finanziario**

**SCHEDA C: ELENCO DEGLI ACQUISTI PRESENTI NELLA PRIMA ANNUALITA'
DEL PRECEDENTE PROGRAMMA BIENNALE E NON RIPROPOSTI E NON AVVIATI**

Codice Unico Intervento - CUI	CUP	Descrizione dell'acquisto	Importo acquisto	Livello di priorità	Motivo per il quale l'intervento non è riproposto (1)

Il referente del programma

MURARO EMANUELE

Note

(1) breve descrizione dei motivi