



CASTELFRANCO VENETO

postazONE
contact

GIPA/NE/0051/2011 DAL 12/05/2011

Posteitaliane



Anno I - n. 2 Giugno 2011

SEMESTRALE D'INFORMAZIONE DEL COMUNE DI CASTELFRANCO V.TO



pastaZARA®

*la pasta
della tua terra*



www.pastazara.com

Scopri - 1.411

CASTELSALUS SRL
Centro Medico di Fisioterapia

RIABILITAZIONE in PISCINA E PALESTRA

... inoltre

**PROSSIMI OPEN DAY
SETTORE ESTETICO**

Per informazioni Tel. 0423 469940



CASTELSALUS srl
Castello di Godego - Via Caprera, 43
castelsalus@castelsalus.com - www.castelsalus.com

**Il nostro Personale
Ti aspetta!**



Onoranze Funebri
di Franco e Tiziano Perin

**San
Liberale**



Vicini a te in ogni momento

REPERIBILITÀ 24 ORE SU 24

Castelfranco Veneto - zona ospedale

Tel. e Fax 0423 722396

Cell. 335 7570442 - 348 8941697

sanliberale@iofsanliberale.191.it

**in collaborazione con Fioreria
L'ANGOLO FIORITO**

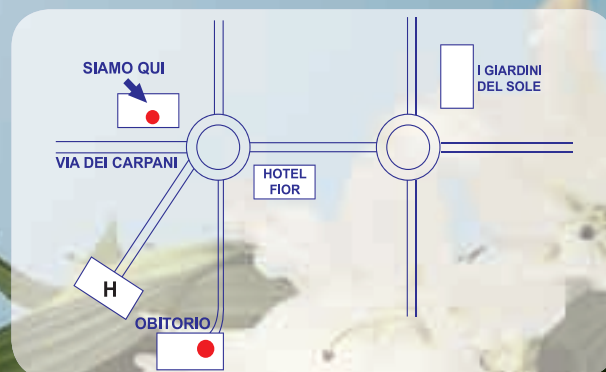

Con rinnovata fiducia guardiamo al futuro verso un ruolo-guida della città



On. LUCIANO
DUSSIN
Sindaco

Cari concittadini, in occasione dell'uscita del secondo numero del notiziario comunale mi rivolgo a Voi per segnalare alcune questioni che riguardano l'amministrazione della Città.

È chiaro a tutti che stiamo vivendo in una fase molto difficile sotto l'aspetto socio economico. Ogni giorno apprendiamo le difficoltà nelle quali sono impegnate ad operare le nostre attività imprenditoriali e, in attesa di un riordino complessivo dei vari sistemi che regolano il mercato della domanda e dell'offerta sia interni che esterni al nostro Paese, questi nostri operatori meritano rispetto e gratitudine per il bene che continuano a garantire alla nostra Città. Di questo ne siamo tutti consapevoli. Nonostante questi sforzi, purtroppo, dobbiamo registrare anche in questi giorni un'altra grave difficoltà in termini di perdita occupazionale che sta interessando la GGP Group (ex Castelgarden).

Nel complesso possiamo affermare che Castelfranco Veneto sta reagendo con determinazione nei confronti di questi periodi di forti incertezze: l'iniziativa pubblica e privata, sommata al volontariato, ci lascia immaginare un futuro un pò meno incerto di come si sta prospettando in altre zone. Un ringraziamento è rivolto alle diverse cooperative sociali che operano nel nostro territorio; grazie a loro diverse centinaia di persone con disabilità hanno ritrovato la loro dignità lavorando e quindi rendendosi utili alla società. Altre persone semplicemente

"abbandonate" dal mondo del lavoro hanno trovato occupazione in queste realtà associative, da ultimo circa trenta operai della Fervet: per tutto questo va il riconoscimento della Città. Certo, se le nostre risorse rimanessero nel territorio anziché alimentare la spesa pubblica e soprattutto assistenziale di questo Paese, potremmo tranquillamente ignorare la crisi in essere e distribuire casse integrazioni da migliaia di euro mensili ai nostri concittadini ora disoccupati. Ma l'impegno su questo fronte è molto osteggiato e non ancora del tutto compreso anche nei nostri territori.

Nel frattempo amministriamo la città con le risorse che abbiamo. Già nei primi mesi dell'anno abbiamo esaurito la capacità di spesa per onorare gli impegni con i nostri creditori; ora dovremo mettere mano al nostro patrimonio per assicurarci la disponibilità necessaria a garantire una serie di manutenzioni sulle infrastrutture comunali più bisognose d'attenzione. Continuo proficuamente i rapporti riallacciati con le altre amministrazioni pubbliche. L'IPA, l'intesa con gli altri sette comuni a noi vicini, ha ricominciato a lavorare, finora abbiamo ospitato quattro volte i sindaci e abbiamo programmato il nuovo distretto delle Polizie municipali, l'inizio dei lavori del sentiero degli Ezzelini lungo il Muson, discusso su come combattere l'evasione fiscale nei territori, e altro ancora. Sono stati ospiti nel nostro municipio l'Assessore Regionale ai lavori pubblici per programmare alcuni interventi

di miglioramento viario, come pure i responsabili regionali delle reti ferroviarie e, in altra occasione, i responsabili interregionali del trasporto merci su rotaia. Ottimi sono i rapporti con gli Enti Pubblici regionali e provinciali, con i quali il dialogo è costante e positivo. A farci visita in Comune si sono succeduti i massimi responsabili provinciali di tutte le istituzioni: dal Prefetto ai massimi responsabili delle Forze dell'Ordine, dei Vigili del Fuoco, della Guardia di Finanza, dell'Agenzia delle Entrate, e molti altri. Queste buone relazioni testimoniano la volontà della nuova Amministrazione pubblica cittadina di dialogare con tutti i soggetti che in qualche modo possono arricchire Castelfranco Veneto con i loro servizi, e per questo mi sento di ringraziarli anche a nome Vostro. In occasione dell'avvicendamento dei parroci del Duomo e della Pieve abbiamo da subito offerto la nostra massima disponibilità per continuare a migliorare quello spirito e quel rapporto di reciproca stima e collaborazione, che riguardano ovviamente tutte le parrocchie cittadine e che devono essere propri di chi si presta ad essere, seppure con modalità diverse, a disposizione della comunità. Sono certo che queste azioni riporteranno la nostra città ad assumere quel ruolo guida che da sempre tutti le attribuiscono, ma che nei fatti, da troppo tempo, non è stato con continuità perseguito e realizzato.

Il Sindaco
On. Luciano Dussin

MECCANICA M.G.M. s.n.c. LAVORAZIONI MECCANICHE

di Marcon Alessandro & Luca

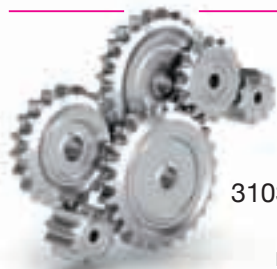

Via Busa, 47/B
31033 Castelfranco Veneto (TV)
Tel. e Fax: 0423 490723
meccanicamgm@interfree.it

Genesis casa amica

Ambienti da vivere

www.genesis.it

padova loreggia rustega castelfranco v.to
tel 049 930 1966



INDICE

- p. 3 Con rinnovata fiducia guardiamo al futuro verso un ruolo-guida della città.
- p. 4 Salute e sport in rosa. La parità di genere anche come diritto di accesso allo sport.
- p. 5 Albo delle Associazioni per un miglior rapporto con il Comune.
- p. 7 In diecimila per assistere al 1° Kart in piazza.
- p. 8 150 anni dell'Italia festeggiati con i bimbi della Primaria. Alla Primaria di San Floriano le celebrazioni dell'Unità nazionale con il progetto "Verde, Bianco e Rosso i colori dell'Unità".
- p. 12 Assistenza domiciliare a supporto dei bisogni primari per una migliore qualità di vita.
- p. 15 Con il SIT il territorio è a portata di mouse grazie ad un progetto integrato con Riese Pio X.
- p. 19 A Castelfranco batte un forte cuore culturale. Successo per il premio Giorgio Lago.
- p. 24 Energia sostenibile in aiuto alla Terra. Dodici punti che impegnano amministrazione e cittadini per salvaguardare clima ed ambiente.
- p. 32 Raccolta rifiuti: facciamo chiarezza. Migliorano i risultati della differenziata grazie anche alla tariffa puntuale.
- p. 37 Varie.
- p. 39 Quattro mesi di attività amministrativa.
- p. 42 Ora cominciamo noi.
- p. 43 Centro Diurno socio-sanitario per malati di Alzheimer
- p. 44 Sempre dalla parte dei Cittadini
- p. 45 Idee innovative per una nuova fisionomia cittadina e... nazionale.
- p. 46 Dopo un anno, un primo bilancio con segnali di incoerenza.
- p. 47 Servizi al Cittadino. Orari e numeri telefonici del Comune.

Salute e sport in rosa

La parità di genere anche come diritto di accesso allo sport

UN CONVEGNO AL TEATRO CITTADINO CON NUMEROSE TESTIMONIANZE HA MESSO IN LUCE L'IMPORTANZA DELL'ATTIVITÀ FISICA PER IL MONDO FEMMINILE.

"Sport per la salute della donna": questo il titolo del convegno promosso dal Panathlon Club di Castelfranco Veneto e dal CONI (Comitato provinciale di Treviso), con il patrocinio dell'Assessorato allo Sport e della Commissione Pari Opportunità del Comune di Castelfranco Veneto e tenutosi al Teatro accademico il 7 aprile scorso. L'iniziativa ha rappresentato un momento di approfondimento importante da un punto di vista medico-scientifico sulla tematica dello sport rivolta all'indirizzo della donna, con tanti e qualificati relatori che sul palco del teatro, sotto la direzione della Dott.ssa Piera Vettori, Presidente del Panathlon International club di Castelfranco, sono intervenuti portando il loro contributo di studi e di ricerche: la Dott.ssa S. Giampaoli, cardiologo (Istituto superiore di Sanità) che ha relazionato su "Attività fisica e promozione della salute"; la Dott.ssa D. Noventa, medico dello sport (centro di riferimento per la medicina dello sport della Regione Veneto) che ha parlato di "Attività sportiva e salute: opportunità e rischi" e la nutrizionista Dott.ssa M. L. Petroni ed il ricercatore Dott. C. Pagano che hanno analizzato la tematica dell'alimentazione "Alimentazione, sport e salute". Ospiti d'eccezione dell'evento, due grandi atlete come Maria Canins Bonaldi e Gabriella Paruzzi, che con la semplicità propria delle vere campionesse, si sono raccontate, parlando dello sport, diventato per loro professione, come fondamentale palestra di vita, oltre l'oro delle medaglie, fatta di successi ma anche e soprattutto di lavoro, di impegno, di dedizione, di vita quotidiana. La Commissione Pari Opportunità ha creduto e sostenuto il progetto del convegno nella convinzione che non sia di secondaria importanza un discorso su donne e sport in materia di parità. Malgrado molto sia stato fatto in materia di accesso delle donne alle pratiche sportive, le donne continuano a praticare gli sport meno degli uomini sia a livello amatoriale che



La consigliera Tiziana Milani coordinatrice della serata

a livello agonistico; restano sottorappresentate nella gestione dello sport, sia negli ambiti direzionali che tecnici e gli sport femminili, o comunque praticati anche al femminile, hanno meno visibilità, meno sponsor, compensi inferiori. Lo sport sembra poi costruito su regole che rispondono quasi esclusivamente alla fisicità maschile, mentre la pratica sportiva dovrebbe raccogliere la sfida di forgiare l'eguaglianza a partire dalle ovvie e naturali differenze fisiche. Massima poi dovrebbe essere l'informazione alle sportive di alto livello, in particolare le giovani, delle conseguenze sulla loro salute fisica, fisiologica e riproduttiva legate ad un allenamento sportivo intenso, al consumo di sostanze dopanti o all'inosservanza delle corrette regole alimentari. E anche in questa direzione il convegno ha saputo essere importante strumento d'informativa per vivere responsabilmente lo sport. Eventi come questi incoraggiano le donne a svolgere un ruolo attivo nei confronti della propria salute che passa anche e soprattutto attraverso il linguaggio dello sport, sia dello sport di prestazione, l'agonismo come scelta professionale ma anche dello sport amatoriale come elemento centrale di qualità della vita. Parlare di pari opportunità nello sport significa parlare di diritti, perché l'accesso allo sport è un diritto ed è primo tra tutti un diritto alla salute e ad una vita sana.



Gabriella Paruzzi olimpionica di sci da fondo

Albo delle Associazioni

per un miglior rapporto con il Comune



STEFANO MARCON
Assessore sport e manifestazioni, rapporto con le frazioni e le associazioni

Giovedì 3 marzo nella sala consiliare del Municipio si è tenuto l'incontro tra l'Amministrazione Comunale ed i rappresentanti delle varie associazioni cittadine per divulgare l'iniziativa dell'istituzione del Registro comunale delle associazioni e volontariato. Una partecipazione che ha superato le attese con oltre 150 associazioni rappresentate a testimonianza della grande vivacità e forza propulsiva del volontariato cittadino. L'assessore Stefano Marcon ha illustrato ai presenti i dettagli ed i requisiti che le associazioni cittadine devono avere poter iscriversi all'Albo secondo disposizioni dell'apposito regolamento. L'iniziativa ha lo scopo di valorizzare le attività associative ed al contempo fornire gli strumenti necessari quale la concessione di contributi e altri benefici economici per sostenere l'attività.

Sulla base di tali disposizioni regolamentari, possono richiedere l'iscrizione nel registro le associazioni che possiedono i seguenti requisiti:

- perseguire una o più delle seguenti finalità: sviluppo della persona e miglioramento ed elevazione della civica comunità attraverso manifestazioni sociali, culturali e storiche, di promozione del territorio, ricreative e sportive, di protezione ambientale e di salvaguardia del patrimonio storico e di tutela delle tradizioni locali;
- non avere scopo di lucro;
- essere regolarmente costituite da almeno un anno;
- operare nell'ambito comunale;
- avere sede nel territorio comunale.

Possono essere iscritte anche le associazioni a carattere nazionale, regionale e provinciale che svolgono

attività in ambito comunale tramite una loro sezione. Non possono invece essere iscritte le società, gli enti pubblici, le rappresentanze sovramunicipali, nazionali, regionali e provinciali dell'associazionismo di base, i partiti, le associazioni sindacali, professionali di categoria, le associazioni che hanno come finalità la tutela economica diretta degli associati.

Le richieste di iscrizione, redatte su modulo predisposto dal Comune, devono essere presentate all'Ufficio Protocollo corredate da tutta la documentazione indicata nel modulo stesso, ossia:

- atto costitutivo e statuto sociale;
- elenco nominativo di coloro che ricoprono cariche associative;
- fotocopia del documento d'identità di chi sottoscrive la richiesta;
- dichiarazione sostitutiva atto di notorietà.

Tutto il materiale relativo all'incontro sarà scaricabile dal sito dell'Ente. L'istruttoria relativa all'iscrizione sarà curata dall'Ufficio Segreteria; il referente è:

la **dott.ssa Antonella Bergamin**

Tel. 0423.735802

o la **dott.ssa Donata Vial**

Tel. 0423.735596

La mail di riferimento è

segreteria@comune.castelfrancoveneto.tv.it

Per richiesta di chiarimenti o appuntamenti l'Ufficio sarà disponibile il

Giovedì pomeriggio dalle 14.30 alle 18.30.



SCAVI
TRASPORTI
FORNITURE INERTI
LAVORI STRADALI

Via per Salvatronda, 37
Castelfranco Veneto (TV)
Tel. 0423 492821 - Fax 0423 497354
www.gruppoguidolin.net
cgp@gruppoguidolin.net



SKI - TENNIS - SERVICE

CASTELFRANCO VENETO (TV)
Vicolo Capuccini, 45 - Tel. 0423 490011

Nuova BMW Serie 5
Touring

www.bmw.it



Piacere di guidare



SONO LE EMOZIONI A DARE FORZA A UN MOVIMENTO.

La nuova BMW Serie 5 Touring è la perfetta integrazione del lavoro dei nostri designer e dei nostri ingegneri. Il risultato è un design unico, che coniuga stile e performance: l'esempio migliore di questa filosofia è l'allestimento M Sport, studiato per ricreare la dinamicità e l'estetica di una vettura M: fari allo xeno, assetto sportivo, kit aerodinamico, cerchi dal design dedicato e navigatore BMW Professional.

**NUOVA BMW SERIE 5 TOURING.
BELLEZZA DA ESPLORARE.**

VENITE A SCOPRIRLA NELLA NOSTRA CONCESSIONARIA.

BMW EfficientDynamics

Meno emissioni. Più piacere di guidare.



BMW Financial Services. La più avanzata realtà nei servizi finanziari. BMW e **Castrol**. Incontro al vertice della tecnologia.

Consumi gamma BMW Serie 5 Touring (dalla motorizzazione 520d alla 535i) ciclo urbano/extraurbano/misto (litri/100km): da 6,2 (6,5)/4,5 (4,6)/5,1 (5,3) a 11,9 (11,9)/6,7 (6,5)/8,6 (8,5). Emissioni CO₂ (g/km): da 135 (139) a 201 (197). I valori tra parentesi si riferiscono alle vetture con cambio automatico.

**Concessionaria BMW
Ceccato Motors**

Via Venezia, 17 - Tel. 049 8062600 - PADOVA
Via Circonvallazione Est, 6 - Tel. 0423 422500 - CASTELFRANCO VENETO (TV)

In diecimila

per assistere al 1° Kart in piazza

SUCCESSO OLTRE LE ATTESE PER L'EVENTO ORGANIZZATO DA CASTELFRANCO EVENTI CHE HA VISTO IN GARA 18 TEAM NEL CIRCUITO CITTADINO ALLESTITO PER L'OCCASIONE.

10 mila persone sono accorse in Piazza Giorgione domenica 22 maggio per la prima edizione di Kart in Piazza (www.kartinpiazza.it). Il circuito cittadino allestito per l'occasione è stato il teatro di una gara emozionante e mozzafiato che ha visto protagonisti 18 team che si sono sfidati a suon di sorpassi, sgommate e traversi. Uno spettacolo incredibile, in grado di coinvolgere ed entusiasmare il pubblico presente, che già dalle prime ore del mattino ha fatto sentire il proprio calore posizionandosi in ogni parte del percorso per incitare ed

ammirare i piloti in corsa. Per la cronaca, la gara Kart Challenge Endurance è stata vinta dal Team Forato, in cui ha corso il castellano doc e campione italiano di rally in montagna Antonio Forato. Per quanto riguarda la categoria Vip, successo per la ditta Faro Srl, mentre tra gli under 13 la vittoria è andata ad Akeem Signor. Ma la manifestazione non sarà da ricordare solo per la gara in sé; la presenza della fondazione ANIA con il simulatore di guida sicura e della provincia di Treviso con il programma sulla Sicurezza stradale hanno dato ulteriore lustro alla manifestazione. Grande movimento c'è stato attorno alla pista di guida sicura creata per i bambini presenti in Piazza Giorgione, mentre piloti e vip (tra cui Riccardo Patre-

se, Alessandro Ballan, Giorgio Pantano, Giancarlo Gentilini, il senatore Luciano Cagnin, il vicepresidente della provincia di Padova Roberto Marcato accolti dal sindaco on. Luciano Dussin e dall'assessore allo sport Stefano Marcon) hanno potuto usufruire nella pausa pranzo del ricco buffet curato dall'Istituto Alberghiero di Castelfranco Veneto.



EPOKA

Arredo
Etnico

**Nuova
Apertura!**

Antiquariato - Mobili - Oggettistica varia

Gioielli da indossare ricchi di fascino, gioielli per te che ami l'esclusività, gioielli unici e rari che rappresentano i simboli della storia, della scoperta di culture differenti, gioielli seducenti per rivivere emozioni senza tempo!

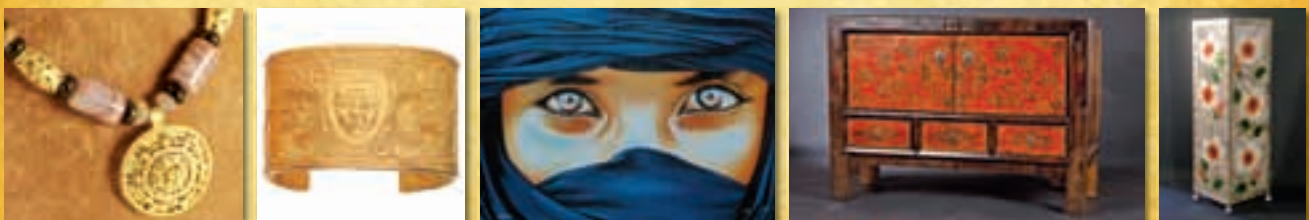

Epoka, meraviglie etniche importate da tutto il mondo!
a Castelfranco Veneto in Piazza G. Marconi, 7 (Fronte Cippo/Ampio Pieve)
Tel. **0423.484111** - info@epokastore.it - www.epokastore.it

150 anni dell'Italia festeggiati con i

Alla Primaria di San Floriano le celebrazioni dell'Unità "Verde, Bianco e Rosso i colori dell'Unità"

RIPERCORSI, CON PARTECIPAZIONE E TRASPORTO, ASSIEME AGLI ALUNNI DELLE SCUOLE DI SAN FLORIANO I MOMENTI STORICI SALIENTI DEL RISORGIMENTO ITALIANO.

La scuola secondaria di primo grado di San Floriano in occasione del 150° anniversario dell'Unità d'Italia ha approntato un progetto dal titolo "Verde, Bianco e Rosso i colori dell'Unità" coordinato dal prof. Giuseppe Sicari. Tutte le classi hanno partecipato trattando gli argomenti del Risorgimento, dell'Unità, della Costituzione e delle Bandiere.

I ragazzi hanno realizzato diversi lavori, cartelloni e riflessioni.

Il 18 marzo nella piazza della chiesa di San Floriano accanto al monumento ai caduti, si sono svolte le celebrazioni con la presenza di tutte le classi, con insegnanti e genitori.

Per l'occasione era presente il vicesindaco Stefano Marcon e l'assessore Nazzareno Gerolimito che hanno portato i saluti dell'Amministrazione. Una cerimonia molto partecipata con l'inno di Mameli, la lettura di alcune poesie ed il lancio in cielo di palloncini a rappresentare il tricolore.

LA MIA ITALIA

Ho preso un libro importante
il suo nome è atlante.

In una pagina speciale
ho visto il mio paese natale:
è l'Italia bella e fiera
tra tre mari è sospesa.

Mille e ancora mille spiagge da scoprire
e tante altre da non far perire.

Dall'alto parto e le Alpi attraverso
accompagnato dal mio dito lesto.

Scorgo magnifici paesaggi
su cui si arrampicano varie valli
molte dovute ai vari laghi
alcuni lunghi come il cappello dei maghi:
sono i laghi di Garda, di Como e Maggiore.

Scendo con il dito e mi ritrovo immerso
in un verde bagliore

una grande pianura
che molte città vanta sicura:
Venezia, Genova, Milano e Torino
mi fanno scendere sull' Appennino,
attraversato da laghi e fiumi
su cui riposano monti bruni.

Dell'Italia fan parte anche due belle isole
che non sono le sole:

son la Sicilia e la Sardegna
in cui, la natura ancora regna.

Molte meraviglie l'Italia possiede
e mantenerle unite deve.

A partire da ogni singolo cittadino,
che sia un adulto o un bambino.

Tutti insieme il tricolore italiano alzeremo
e i nostri paesaggi tuteleremo.



La Fennaro
pizzeria
ristorante

Pizze da asporto
Specialità Pizza Battuta
Locale con terrazza
esterna.

Via Castellana 17, 31033 Treville (TV) - tel: 0423 482188 - chiuso il lunedì



Bidoli S.n.c.
BIDOLI ERSILIO E FIGLI

lattenerie civili e industriali

Laboratorio:
Via S. Francesco d'Assisi
Treville di Castelfranco V.to (TV)
Tel./Fax 0423 472967

Sede Legale:
Via Castellana, 200
Treville di Castelfranco V.to (TV)
Tel. 0423 482039

bidolisnc@fiscali.it

di Bidoli Annibale

bimbi della Primaria nazionale con il progetto



**OSCAR
TRENTIN**
Consigliere
comunale
delegato
istruzione

150° ANNIVERSARIO

In questo giorno di festa alziamo la testa, guardiamo il tricolore che ci riempie il cuore di pace ed amore. Questa è la nostra unione che rappresenta la bella Nazione. Stiamo tutti vicini insieme a grandi e piccini, da nord a sud diamoci le mani siamo tutti italiani.



Un segnalibro con un messaggio particolare

L'AVIS locale ha donato 100 mila segnalibri per l'attività della biblioteca civica



Nel 2008 la locale sezione dell'AVIS, l'Associazione Italiana Volontari Sangue, ha aderito all'iniziativa regionale finalizzata alla fornitura alle Biblioteche comunali ove opera la stessa Avis, di segnalibri personalizzati con i dati delle varie località della provincia aderenti all'iniziativa.

Alla biblioteca civica di Castelfranco sono stati donati per quell'occa-

sione 30.000 segnalibri.

Un numero importante ma non sufficiente visto che annualmente il volume del movimento prestiti si aggira sulle 60 mila unità.

E così che l'AVIS di Castelfranco Veneto, guidata dal presidente Diego Peloso, nel corso di quest'anno si è attivata nuovamente e con il coinvolgimento di altre nove sezioni e biblioteche del trevigiano ha messo in produzione 105 mila segnalibri dei quali 70 mila destinati alla Biblioteca cittadina.

Alla base del progetto c'è l'intento dell'AVIS di dare sempre maggior visibilità alla propria attività, alla donazio-



ne del sangue e a far riflettere i giovani che quotidianamente frequentano i locali della Biblioteca per prestiti o solo per motivi di studio.

30 anni non per caso
la soddisfazione del cliente
è la nostra meta quotidiana!

volpato

VOLPATO S.A.S. di COMUNICARE S.R.L. & C.
Borgo Treviso, 137/F - 31033 CASTELFRANCO VENETO (TV)
Tel. 0423 490118 - Fax 0423 497370 - E-mail: info@volpato.it
SERVIAMO I NOSTRI CLIENTI IN TUTTO IL VENETO



**SPECIALISTI IN PRODOTTI PER UFFICIO, REGISTRATORI DI CASSA,
SISTEMI GESTIONALI PER LA RISTORAZIONE ED IL PUNTO VENDITA**

Archeoambiente

per un emozionante salto nella storia

Il progetto Archeoambiente è stato ideato dal prof. Domenico Nisi, presidente dell'Associazione Culturale e Pedagogica "Sintesi-Museo Didattico" per scoprire ed approfondire attraverso esperienze pratiche ed emozionanti la conoscenza del proprio territorio, delle sue risorse ambientali attuali e degli antenati che lo popolarono così da rafforzare la propria identità attraverso la valorizzazione delle proprie radici. Per quest'anno scolastico il progetto è stato realizzato grazie al contributo della Regione Veneto, Assessorato all'Ambiente (arch. Maurizio Conte) ed ha previsto il coinvolgimento di 7 comuni del Veneto tra cui Castelfranco Veneto.

L'attività si è svolta nelle classi III dei plessi scolastici di S. Andrea, Salvatronda, Campigo, Bella Venezia e S. Floriano per un totale di 6 classi e del coinvolgimento di circa 140 alunni. L'assessorato all'istruzione del Comune di Castelfranco Veneto ha sostenuto l'iniziativa coprendo il rimanente costo non finanziato dalla Regione. Nei diversi plessi la giornata finale ha trasformato la scuola in una "fattoria di 6000 anni fa" con tanto di fuoco dove cuocere ceramica e pane. Momento culminante è stata la produzione del formaggio come una volta, nel pentolone di rame appeso sopra al fuoco che poi è stato assaggiato da tutti nel momento finale dove il consigliere delegato dal sindaco Oscar Trentin ha consegnato l'attestato di partecipazione ad ogni ragazzo. Il progetto si è svolto in 4 incontri per ogni classe, tre nella sede della scuola e una sul territorio in un ambiente signi-



ficativo: i ragazzi sono andati alla scoperta del fiume Piave e delle grotte del Montello, luogo significativo della Provincia di Treviso abitate dai cacciatori paleolitici come documentato dai musei della zona. Quest'estate grazie alla collaborazione del Comune di Castelfranco Veneto e dell'Assessorato all'Istruzione verrà riproposta l'avventura di Archeoambiente per tutti i ragazzi dai 9 agli 11 anni nella formula semiresidenziale di 5 giornate dalle 9 alle 17 con una uscita sul territorio (Piave e Grotta del Montello). Sono previsti due turni di massimo 25 ragazzi motivati alla scoperta e all'avventura dal 20 al 24 giugno e dal 27 giugno al 1° luglio. Grazie alla disponibilità del consigliere comunale referente Oscar Trentin, verrà organizzato a Castelfranco Veneto, dopo la chiusura dell'anno scolastico, un incontro di riflessione tra tutti gli insegnanti che hanno aderito alla proposta, tutti i sindaci e assessori competenti dei Comuni coinvolti e i Dirigenti Scolastici con la presenza dell'Assessore Re-

gionale Maurizio Conte. Il percorso di Archeoambiente prevede la scoperta dell'ambiente vissuto quotidianamente da ogni singolo alunno, il territorio del proprio comune e della propria regione, con particolare attenzione agli aspetti naturalistici attraverso lo studio e l'immedesimazione di due immagini specifiche che accompagneranno per tutta l'avventura gli alunni: il cacciatore-raccoglitore dell'età paleolitica e il contadino del periodo neolitico.

Tutte le situazioni che saranno proposte ai ragazzi avranno come caratteristica di riferimento aspetti del vissuto quotidiano di questi due personaggi e la loro strettissima relazione con il territorio e l'ambiente a loro circostante. Le attività prevedono esperienze sensorie relative ai cinque sensi per meglio capire le modalità esistenziali dell'uomo preistorico nella sua relazione con la natura e la sua capacità di sopravvivenza ed a tale scopo verranno utilizzati anche laboratori di archeologia sperimentale.

<http://sintesimuseodidattico.wordpress.com>

PASETTI Car

GUIDOLIN CAR SERVICE

- VENDITA AUTO NUOVE
FORD - MAZDA
- ASSISTENZA
- VENDITA USATO MULTIMARCA
- NOLEGGIO AUTO E
VEICOLI COMMERCIALI

T 0423.493021

www.pasetticar.it



via per San Floriano, 56 31033 Castelfranco Veneto - TV



C'è anche Castelfranco

alle finali nazionali del Premio Campiello Giovani

L'assessorato alla cultura del comune di Castelfranco Veneto si è fatto promotore per il 2011 della partecipazione del liceo Giorgione al premio letterario Campiello Giovani. Il concorso è rivolto ai giovani tra i 15 e i 22 anni e quest'anno ha visto l'invio da tutta Italia e dall'estero di ben 600 lavori. I ragazzi di Castelfranco sono riusciti con due lavori ad essere tra i 25 finalisti del Premio. Il "Giorgione" è stata così l'unica scuola con due finalisti, Silvia Bernardi di 4^aA scientifico e Gianmarco Castellan di 3^aA scientifico studenti della prof.ssa Manuela Piva, supportati dal caloroso tifo dei loro compagni, degli insegnanti e del dirigente.

Un'ulteriore riprova del livello qualitativo della scuola castellana, i cui insegnanti hanno saputo coinvolgere e motivare una quindicina di studenti che hanno partecipato con i loro lavori, tutti lodati dalla commissione selezionatrice, che ha giudicato l'edizione

2011 la migliore per i materiali inviati. Complimenti a tutti i ragazzi, ai due finalisti e agli insegnanti, esempio

di una possibile convivenza fra programmi scolastici, passioni personali e attività extrascolastiche.



STUDIO DENTISTICO
Dott. Marco Boni
 MEDICO CHIRURGO - ODONTOIATRA

**Un approccio
 biologico
 all'odontoiatria**



**"Plasma ricco
 In fattori di crescita"**

Via Piccinini, 17
 31033 Castelfranco Veneto (TV)
Tel. 0423 723838
 e-mail: dottboni@libero.it



**SISTEMA LASER DENTALE
 PER TESSUTI DURI E MOLLI**

medical laser system

Assistenza domiciliare

a supporto dei bisogni primari
per una migliore qualità di vita

NEL SECONDO SEMESTRE DEL 2010, I SERVIZI SOCIALI SI SONO OCCUPATI DELL'ASSISTENZA DI 199 PERSONE CHE PER ETÀ O PROBLEMI FAMILIARI NECESSITANO DELL'INTERVENTO SU ESIGENZE COME L'IGIENE, UN PASTO CALDO O L'ACCOMPAGNAMENTO PER UNA VISITA.

ASSISTENZA DOMICILIARE

Due parole che racchiudono un mondo fatto di persone, storie, situazioni di difficoltà, di grande generosità ed amore per il prossimo. Una mano aperta verso gli altri che da sempre contraddistingue il servizio comunale che con l'apposito ufficio si occupa 365 giorni l'anno delle necessità primarie delle fasce più deboli della popolazione.

Numeri alla mano, nel secondo semestre del 2010 i Servizi Sociali del comune di Castelfranco Veneto hanno preso in carico 199 casi di cui 135 erano già noti dagli anni precedenti, mentre 64 erano casi nuovi.

Approfondendo il dato dei 102 uomini e 97 donne seguite, 94 di questi sono ultraottantenni e 26 i minori. Persone spesso sole (68) che necessitano dei servizi più basilari: servizio pasti (89 persone), cura della persona con intervento che va dal bagno settimanale all'igiene quotidiana (45), aiuto domestico con prevalenza di uomini



soli o affetti da patologie psichiatriche (11), servizio di lavanderia (16), di trasporto per visite e terapie, disabili per frequenze a CEOD e minori per corsi scolastici o parascolastici (71), di accompagnamento per la spesa (11) o più in generale servizi di sostegno sociale con la presenza di personale amministrativo e degli assistenti sociali (16). In ben 113 casi l'intervento è quotidiano in quanto si tratta soprattutto della consegna dei pasti, dell'igiene quotidiana ed in parte dei trasporti.

L'Amministrazione comunale eroga il servizio nell'ambito di un preciso regolamento approvato nel maggio del 2003. Questi i principi cardine su cui si basa il piano di lavoro:

- favorire e consentire la permanenza delle persone nel proprio ambiente di vita;
- mantenere e favorire il recupero delle capacità della persona;
- prevenire e rimuovere situazioni di emarginazione e, d'altra parte, i rischi che può comportare l'istituzionalizzazione;
- contribuire al mantenimento dell'equilibrio familiare, qualora sia minato da eccessivi carichi assistenziali verso qualcuno dei suoi componenti;
- favorire la socializzazione e i rapporti interpersonali degli utenti, al fine di romperne l'isolamento sociale.

Con una porta sempre aperta ed un

Associato
A.N.AMM.I.



Amministrazioni e gestioni immobiliari

Via Nugoletti, 13 - 31033 Castelfranco Veneto (TV)
tel. 0423 490018 - fax 0423 742084
mob. 333 7271982 - fb.gestione@gmail.com



Carni Nazionali Controllate Garantite

La Bottega della Carne
MACELLERIA & SALUMERIA
solo carne
altamente selezionata

Orario:
8:30 - 12:30 / 15:30 - 19:30
Chiuso lunedì
e mercoledì pomeriggio

La Bottega della Carne di Trinco Angelo
Via De Amicis, 4/B - 31033 Castelfranco Veneto (TV)
Tel. 0423 490912 - labottegadellacarne@teletu.it



ampio orario di apertura degli uffici, il settore dei Servizi Sociali si attiva previa domanda dell'interessato o indirettamente su segnalazione di parenti, medici o altro personale preposto. Alla domanda segue l'accertamento dell'Assistente sociale che valuterà le condizioni precise indicando le successive modalità di erogazione dell'intervento.

Questi i servizi relativi alla persona:

- nell'igiene e nella cura personale;
- nella fornitura a domicilio dei pasti (nei casi in cui l'utente sia nell'incapacità o nell'impossibilità di farlo da sé);
- nell'acquisto di generi alimentari, medicinali o altro;
- in prestazioni igienico-sanitarie di semplice attuazione, in un programma globale di assistenza, in collaborazione con il servizio infermieristico domiciliare: frizioni, massaggi anti-decubito, assistenza per la corretta esecuzione delle prescrizioni farmacologiche;
- nel disbrigo di semplici pratiche o commissioni (ritiro pensioni, pagamento bollette varie), qualora l'utente sia impossibilitato a farlo;
- nel provvedere a tutte le necessità inerenti il ricovero, qualora l'utente sia temporaneamente degente presso ospedali, istituti di ricovero, centri di riabilitazione, quando non ci siano familiari che possono provvedere a tali necessità;
- nell'accompagnamento dal medico

e/o presso altri servizi;

- nel trasporto dell'utente presso parenti o amici, per favorire o mantenere una vita di relazione, quando questi non sia in grado di recarvisi da solo e non vi siano altre risorse di volontariato;
- nell'aiuto generico alla gestione personale e familiare che, oltre a comprendere gli interventi succitati, prevede quelli di sostegno nei confronti del nucleo familiare, per aiutarlo ad acquisire l'autosufficienza.

E all'abitazione:

- pulizia dell'alloggio (locali abitualmente utilizzati dall'utente e rispondenti a bisogni primari) comprendente il riordino degli ambienti, la pulizia dei mobili e dei pavimenti. Periodicamente può essere effettuata la pulizia più specifica dell'alloggio;
- lavaggio di biancheria e vestiario personali dell'utente, da effettuarsi in lavanderia.

I servizi sono a titolo gratuito come stabilito dalla Giunta Comunale (delibera n° 130 del 27.05.2004), se la fascia di riferimento ISEE è inferiore a 6.200 Euro mentre se si supera tale fascia, vi sono diverse quote di partecipazione alla spesa.

L'assistenza domiciliare è parte di un capitolo ben più ampio ovvero quello del sociale e dei servizi alla persona che mai come in questi ultimi tempi conoscono un trend in continuo au-

mento. Qualità della vita e diritti delle persone; sono su questi principi base su cui l'Amministrazione comunale pone costantemente la massima attenzione, inserendoli al primo posto nella politica presente e futura della Città.

Per informazioni

Segreteria **0423.735595 - 735518**
attivitasociali@comune.castelfranco-veneto.tv.it

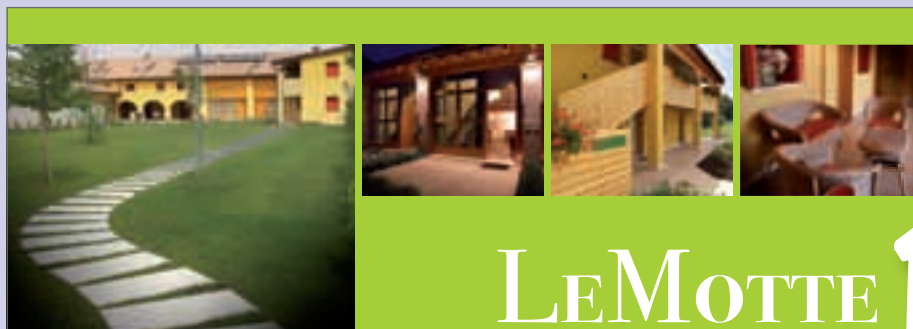

LEMOTTE

Residence Le Motte - Viottolo Motte, 10 - 31030 Castello di Godego (TV)
Telefono: 0423.760485 - Cellulare: 340.2593200 - www.lemotte.com - info@lemotte.com

Appartamenti arredati con semplicità
ma nello stesso tempo con gusto
e raffinata accuratezza nei dettagli



Qui trovi casa nel verde ...

Centri estivi per i ragazzi

Un'estate tra divertimento e socialità



Vacanze... che noia! Non però per i bambini e ragazzi di Castelfranco Veneto. I Servizi Sociali con la collaborazione del Centro Infanzia Umberto I, organizzano anche per l'estate 2011 i Centri Estivi che riempiranno le giornate o le semplici mattinate dal 20 giugno al 12 agosto. Le attività si svolgeranno alla Scuola Colombo situata nella zona Est della Città. Ben otto i moduli settimanali previsti, questo per soddisfare tutte le differenti richieste e le esigenze delle famiglie. Due le fa-

sce orarie: dalle ore 7,30 alle ore 13,30 e sempre nello stesso orario di arrivo del mattino al pomeriggio fino alle ore 17,30. L'assessorato ai Servizi Sociali ha allargato la proposta quest'anno anche ai ragazzi di Prima media che potranno così piacevolmente ritrovarsi nelle settimane estive.

Tra gli obiettivi educativi del centro estivo vanno evidenziati la promozione dell'incontro con gli altri e con l'ambiente in cui si vive, la valorizzazione del singolo in una dinamica di gruppo attraverso il gioco, la creazione di una forte rete educativa fra famiglie ed educatori e, cosa che certamente non guasta, la trasmissione di regole per una buona convivenza nei contesti educativi.

L'Amministrazione comunale ha messo in campo un team selezionato di operatori con maturata esperienza e formazione nell'ambito del mondo educativo e della scuola, presentato in occasione dell'incontro del 27 maggio

scorso.

Due i temi individuati per questa edizione. Per i piccoli della scuola Primaria si andrà nel "fantastico viaggio di Luluce dal sole al mondo del castello". Una preziosa occasione di sperimentare e di conoscere gli ambienti naturali ed artificiali, attraverso l'educazione civica ed ambientale. Ai più grandicelli della scuola Secondaria verranno proposti dei laboratori mirati, con l'obiettivo di creare alcune professioni particolari che possono sia entusiasmare i ragazzi. Qui il tema filo conduttore individuato in "giochiamo i mestieri, inventiamo i sogni". Ma non ci sarà solo l'attività tra gli spazi della "Colombo". Molteplici saranno le occasioni di uscita tra cui quella all'Oasi di Cevara, al museo di Montebelluna, al parco degli alberi parlanti a Treviso ed ancora molte altre mete. Non resta quindi che preparare la borsa e riempirla di tanto entusiasmo. Arrivano i Centri Estivi!

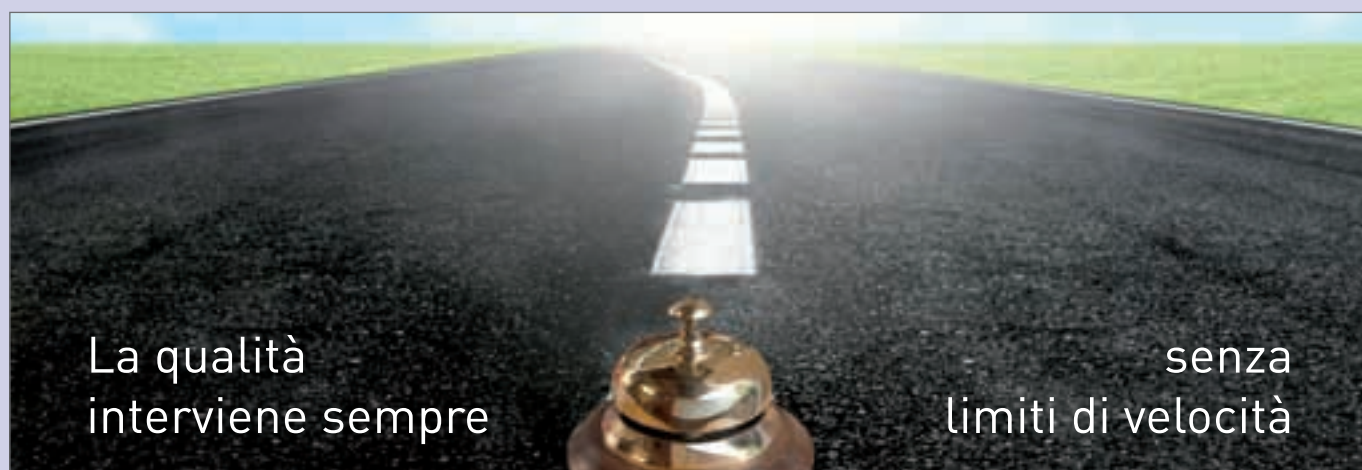

La qualità
interviene sempre

senza
limiti di velocità

bolzon
CARROZZERIA

CARROZZERIA BOLZON ANTONIO s.r.l.

Via Circonvallazione Est, 8 - 31033 Castelfranco Veneto (TV)
Tel. 0423 493527 - Fax 0423 721429 - carbolzon@libero.it



SOCCORSI 24H SU 24



SOCCORSO STRADALE



MEZZI DI INTERVENTO



CARROZZERIA

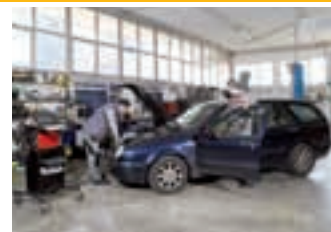

MECCANICA ED ELETTRAUTO

Con il SIT

il territorio è a portata di mouse grazie ad un progetto integrato con Riese Pio X



ROBERTO FILIPPETTO
Assessore
all'urbanistica,
patrimonio, politiche
per la casa, aziende,
partecipazioni

CASTELFRANCO VENETO È CAPOFILA DI UN PROGETTO FINANZIATO DALLA REGIONE PER LA REALIZZAZIONE DEL SISTEMA INFORMATIVO TERRITORIALE, UTILE STRUMENTO PER AMMINISTRAZIONE, PROFESSIONISTI MA ANCHE STUDENTI E RICERCATORI.

L'Amministrazione comunale di Castelfranco Veneto è capofila del progetto quinquennale per la gestione associata del sistema informativo territoriale o più comunemente S.I.T. tra lo stesso comune castellano e la vicina Riese Pio X. Una forma associativa riconosciuta dalla Giunta Regionale del Veneto che ha stanziato nel merito della L.G. n.2 del 03/02/2006 un contributo di 48.875 euro quale partecipazione diretta all'investimento iniziale per la realizzazione del primo impianto, la riorganizzazione e l'ampliamento delle funzioni ed i servizi necessari per l'esercizio associato di funzioni e servizi comunali. Un contributo che permette così di concretizzare il progetto di informatizzazione del territorio tra i due comuni con l'obiettivo di "erogare servizi di alto livello qualitativo e individuare strumenti e modalità di gestione del territorio più efficienti e più efficaci in termini di costi, tempi e risultati attesi, razionalizzando le risorse impiegate". Per tale scopo è stato creato un "ufficio S.I.T." che ha sede al Settore Sviluppo del Territorio del comune di Castelfranco Veneto ed è composto da

personale tecnico dei due enti. Ma cos'è il SIT? È molto semplicemente un archivio di dati in formato digitale costituito da una parte dalla cartografia numerica delle aree interessate e dall'altra da una serie di archivi alfanumerici di descrizione degli oggetti e fenomeni che possono essere analizzati ed interrogati con sistemi software creati ad hoc. In questo modo i Comuni, così come i liberi professionisti o gli studenti possono consultare, interrogare e stampare le banche dati di loro interesse per supportare studi, ricerche e progetti. Si potranno così ricavare dati importanti sull'assetto di Castelfranco Veneto e Riese Pio X, il tutto a suon di click del computer. Ad ogni oggetto territoriale sono associate le sue coordinate geografiche - latitudine e longitudine in un ampio sistema interconnesso. Il S.I.T., mediante un'architettura relazionale, permette di "legare" al database cartografico fenomeni fisici ed ambientali non direttamente correlabili

a puntuali entità territoriali, seppure ad esse strettamente connesse, quali fattori socioeconomici e demografici, normative, statistiche ecc. Così all'interno dello stesso modello si strutturano dati di tipologia eterogenea: geometrici, alfanumerici, disegni, sezioni, diagrammi, modelli digitali del terreno, immagini fotografiche e telerilevate, dati statistici economici e demografici aventi tutti come caratteristica unificante il fattore spaziale. Il S.I.T. è indispensabile anche per gli studi sulle trasformazioni territoriali ed ambientali proprie delle valutazioni d'impatto sia ambientale che di eventi calamitosi. La realizzazione del SIT tra i due Enti avverrà in step successivi: progettazione tecnico-organizzativa del servizio; individuazione della piattaforma tecnologica; definizione requisiti informativi e funzionali; definizione capitoli tecnici. Il tutto verrà realizzato con la piena sinergia tra le due Amministrazioni ed i relativi uffici tecnici.



AR
ANDREA ROSSO
GIOIELLI E OROLOGI

*Laboratorio interno per la produzione
e riparazione dei vostri gioielli*

Ritiro oro usato e argento

Borgo Pieve, 3 - 31033 Castelfranco V.to (TV)
Tel. 0423 498135



SPECIALITÀ PESCE
chiuso il lunedì

SR
Ristorante Sale Rosa
di Lucio & Dolly

Via Montebelluna, 6
31033 Salvarosa
Castelfranco Veneto (TV)
Tel. 0423 420596
Cell. 348 9042500

Il futuro di Castelfranco passa per il PAT

Una programmazione territoriale basata sulla partecipazione

SONO STATE 153 LE OSSERVAZIONI DI PRIVATI CITTADINI, MA ANCHE AZIENDE, ENTI ED ASSOCIAZIONI, AL PIANO DI ASSETTO TERRITORIALE, LO STRUMENTO DI PROGRAMMAZIONE INSERITO NEL PIANO REGOLATORE COMUNALE

Il PAT o più semplicemente Piano di Assetto Territoriale è l'importante strumento urbanistico che il Governo Cittadino utilizza per delineare le scelte strategiche di assetto e di sviluppo per il proprio territorio ovvero, carte alla mano, disciplina la tutela delle zone non edificabili, determina la quantità massima delle zone agricole trasformabili o le aree verdi da preservare. Il PAT assieme al Piano degli Interventi, il cosiddetto PI, va a comporre il noto Piano Regolatore Comunale disciplinato dall'art. 12 della Legge Regionale Urbanistica del 23 aprile 2004 n. 11. Concertato con Provincia e Regione, il PAT, vista la sua importanza strategica, viene preceduto dall'adozione di due strumenti: il Documento Preliminare e la Relazione Ambientale. Un percorso attento, studiato e bilanciato alla base di ogni scelta politica per programmare il futuro del territorio. Il Consiglio Comunale di Castelfranco Veneto ha adottato il PAT approvandolo nella seduta del 21 gennaio 2010. Considerando la complessità dello strumento urbanistico, che interessa tutti gli aspetti della pianificazione generale del territorio comunale, l'importanza che esso

assume come quadro di riferimento, nonché i caratteri di contenuto fortemente innovativi che caratterizzano molti aspetti della praticabilità attuativa delle sue scelte, l'Amministrazione Comunale ha ritenuto opportuno di utilizzare più compiutamente possibile lo strumento della partici-

zione propositiva fornito attraverso l'istituto delle osservazioni. Per tale motivo, la Giunta Comunale, con deliberazione n. 181 del 31/05/2010, ha espresso il proprio indirizzo di prorogare nello scorso anno il termine di presentazione delle osservazioni al Piano di Assetto del Territorio e

TIPOLOGIA DI PROPOSTA CONTENUTA NELL'OSSERVAZIONE	N. PUNTI SPECIFICI SULLE OSSERVAZIONI
Modifica al perimetro dell'ATO	2
Modifica al perimetro Centro storico	2
Estensione dell'area di urbanizzazione consolidata	17
Estensione zona per l'urbanizzazione programmata	9
Nuovo ambito o estensione ambito dell'edificazione diffusa	18
Viabilità	3
Modifiche grafiche alla tavola delle invarianti	1
Credito edilizio	13
Modifica della normativa relativa alla perequazione urbanistica	2
Proposte a contenuto generale	12
Proposte di individuazione di volumetria puntuale	44
Eliminazione volumetria puntuale	1
Divisione lotto libero	1
Individuazione di fabbricati rurali non funzionali al fondo	5
Proposta di modifica della ZTO del PRG	25
Proposta di modifica delle norme di attuazione del PRG	3
Proposte di accordo pubblico-privato	1
TOTALE	159

DEMAL

Via Borgo Padova 16 - Castelfranco Veneto
 Tel. +39.0423.491670 - Fax +39.0423.498531
 e-mail: info@demal.com - sito: www.demal.com

VENDITA - ASSISTENZA - RIPARAZIONE

RASAERBA - MOTOSEGHE - TRATTORINI - MOTORI A SCOPPIO - GENERATORI
 IEROPULTRICI - MOTORI ELETTRICI - TRAPANI - AVVOLGIMENTO MOTORI - SALLIATRICI
 ELETTRICITENSILI - RICAMBISTICA DEI MAGGIORI MARCHI

Hitachi BOSCH STIHL TYROLIT HONDA CASTELGARDEN YANMAR Makita

al Rapporto Ambientale e la relativa "Sintesi non tecnica" finalizzati alla procedura V.A.S. Successivamente il Comune ha convocato una conferenza di servizi alla quale hanno partecipato gli enti interessati che si sono espressi sul piano e sulle osservazioni pervenute. In sede di adozione del P.A.T. il Consiglio Comunale ha stabilito che la conferenza di servizi da tenersi per l'approvazione del Piano sia preceduta da una presentazione e un dibattito in sede di Consiglio Comunale sulle osservazioni pervenute. In linea generale sono state accolte le osservazioni che si configurano come portatrici di interessi collettivi coerenti con gli obiettivi del documento preliminare e tendenti a proporre ipotesi di miglioramento del Piano. Nei termini fissati sono pervenute 153 osservazioni che riguardano 159 punti specifici. Si riporta la classificazione delle osservazioni sulla base delle proposte contenute nelle osservazioni stesse, tenendo in considerazione che in molti casi la singola osservazione contiene più proposte di modifica su tematiche diverse e sui diversi elaborati del Piano.

La distribuzione per tipologia del proponente risulta la seguente:

PROPRIETARI E PRIVATI CITTADINI	86,30%	132
Comitati e gruppi spontanei	1,30%	2
Associazioni ed enti privati	0,65%	1
Società e soggetti economici	9,15%	14
Associazioni di Quartiere/Frazione	1,30%	2
Gruppi politici	0,65%	1
Enti pubblici	0,65%	1
TOTALE	100,00%	153
Credito edilizio	13	
Modifica della normativa relativa alla perequazione urbanistica	2	
Proposte a contenuto generale	12	
Proposte di individuazione di volumetria puntuale	44	
Eliminazione volumetria puntuale	1	
Divisione lotto libero	1	
Individuazione di fabbricati rurali non funzionali al fondo	5	
Proposta di modifica della ZTO del PRG	25	
Proposta di modifica delle norme di attuazione del PRG	3	
Proposte di accordo pubblico-privato	1	
TOTALE	159	



L'Arte del Dolce per Tradizione dal 1932



SPECIALITÀ TRADIZIONALI
Focaccia "Carta Verde" - Gondoete - Panettone Antico - Veneziana - Torte per "Tutti i giorni"



*Dolciaria Fraccaro - Via Circonvallazione Ovest, 25 - 31033 Castelfranco V.to (TV) - Tel. +39 0423 491421 - www.fraccarodolciaria.it
Spaccio Aziendale aperto al pubblico dal lunedì al venerdì: 8.15 - 12.15 / 15.45 - 18.45. Sabato 8.30 - 12.00*

GRUPPO ENERGIA®

Energia pulita che guarda al futuro

Centro grossisti pannelli solari

25 anni di esperienza

- Pannelli solari termici
- Solari fotovoltaici
- Geotermia
- Eolico
- Piastre radianti
- Depurazione acque
- Condizionatori d'aria
- Caldaie a condensazione

**FINALMENTE
RIPARTE IL NUOVO
CONTO ENERGIA!!**

**BUONO
SCONTO**

di Euro 500,00

a chi acquista un impianto nei
mesi di giugno, luglio ed agosto
consegnando questa pagina.
Non cumulabile.

IMPIANTI FOTOVOLTAICI A COSTO ZERO!

Numero Verde
800-180727

Gruppo Energia S.r.l.
Via dell'Artigianato, 20 - 31050 Vedelago (TV)
Tel. +39 0423 400760 - Fax +39 0423 401565
gruppoenergia.tv@libero.it
www.gruppoenergia.net

A Castelfranco

batte un forte cuore culturale Successo per il premio Giorgio Lago

NEI PRIMI MESI DELL'ANNO SONO STATE NUMEROSE LE SERATE, RASSEGNE, PREMI, INCONTRI ED APPUNTAMENTI PROMOSSI DALL'ASSESSORATO ALLA CULTURA CITTADINO. UN ASSESSORATO CHE COINVOLGE UNA CITTÀ INTERA.

Il Menu artistico della Galleria del Teatro Accademico è partito con *Facce da Chef*, originale rassegna di ritratti dei protagonisti del mondo della Gastronomia curata da Renato Vettorato, un gastropaparazzo di vaglia, autore di volumi, collaboratore di varie riviste.

Alla vernice erano presenti molti volti noti, come ad esempio il macellaio televisivo Fabrizio Nonis, chef stellati, produttori.

I 36 volti ritratti da Vettorato hanno attratto un vasto pubblico di curiosi, di appassionati.

Il catalogo della Mostra (il quaderno numero 2 della nuova collana) è andato esaurito.

Molte le uscite sui quotidiani regionali e tre i servizi televisivi realizzati. Una mostra formato esportazione, considerato che, tra maggio e giugno, verrà ospitata negli ampi spazi del "Ristorante Perché" di Roncade.

Grande successo di pubblico, e Teatro strapieno, con Vittorio Feltri, storico Direttore de *L'Indipendente*, *Il Giornale*, fondatore di *Libero* che



Vittorio Feltri

è stato accompagnato da Stefano Lorenzetto per la presentazione del libro intervista "Il Vittorioso".

Altra rassegna di spessore nazionale quella dedicata a Ennio Finzi, "Patologia dell'espressione", svolta grazie ai buoni uffici della Galleria Flavio Stocco e il fondamentale apporto di Euro-mobil, azienda mecenate cui il mondo dell'arte deve moltissimo.

L'autore, ottantenne veneziano, è considerato unanimemente il maggior esponente italiano della pittura contemporanea.

La mostra cittadina, una sorta di antologia di opere create negli anni '80, affiancava un'altra importante personale del pittore che si è svolta a Villa Contarini di Piazzola sul Brenta.

Le opere esposte a Castelfranco sono raccolte nel terzo quaderno del Teatro Accademico.



GIANCARLO SARAN
Assessore
alla cultura,
al turismo,
all'identità veneta

Terza rassegna è stata "Seta", un originale racconto del viaggio dal Veneto sino in Cina di "Ostrega in Tour", un gruppo di giovani che ha ripercorso idealmente il viaggio ad oriente di Marco Polo. Ostrega in Tour vuol dire anche Los Massadores, un vulcanico gruppo musicale di Vallà che ha voluto qui presentare il suo primo CD, "Scheiline".

Importante e di spessore la rassegna primaverile sviluppata assieme al Conservatorio Agostino Steffani. Nomi di vaglia, da Alberto Mesirca a Luis Lanzarini all'Art Voice Academy del Maestro Diego Basso.

Il 27 aprile è una data che verrà ricordata per il "Premio Giorgio Lago 2011".

Giorgio Lago è tornato a casa, nella sua città, dopo che il premio, per alcuni anni, si svolgeva a Jesolo. Ora, invece, è stato completamente rifondato. Svolto in collaborazione con gli Amici di Giorgio Lago, il Centro Studi a lui dedicato presso l'Università di Padova e il Festival Città Impresa di cui ha rappresentato l'evento di apertura di questa kermesse che, per una settimana, ha coinvolto con decine di eventi diverse città del Veneto e del Friuli.

Va ricordato che il Festival Città Impresa vuol essere l'incubatore della candidatura di Venezia (e quindi di tutto il nord est) a capitale europea della cultura per il 2019.

Partner fondamentali per la riuscita dell'evento la Fondazione Veneto Banca e Master IO, importante realtà imprenditoriale della castellana.

L'edizione d'esordio ha visto il Teatro Accademico gremito dal pubblico delle grandi occasioni.

La giuria, composta tra gli altri, dal rettore dell'Università di Padova, prof. Giuseppe Zaccaria, dal Presidente degli Industriali veneti, Andrea Tomat, e da molti altri, ha individuato i cinque premiati nelle rispettive categorie, ognuna delle quali voleva valorizzare uno degli aspetti che hanno reso Giorgio Lago, storico direttore de *Il Gazzettino* e inventore del fenomeno Nord Est.



Facce da Chef - Renato Vettorato, al centro, con Fabrizio Nonis e Giancarlo Saran



Premio Lago - i 5 premiati 2011 (servizio foto di Franco Vanzo)

Ecco allora che, per la cultura, è stato premiato Massimiliano Alajmo, pluristellato cuoco padovano de "Le Calandre".

Un voluto segnale che la cultura materiale può assurgere alla stessa dignità delle altre discipline considerate più tradizionali. Il premio per il giornalismo ha visto riconosciuta la grande professionalità di un nome noto a tutti, ovvero di Toni Capuozzo, il leggendario conduttore di "Terra" un volto che, con le sue "Occhiaie di Riguar-

do" e l'inconfondibile voce roca, ci ha raccontato storie da tutto il mondo. Come in tutto il mondo è conosciuto, per aver vinto tutto, anche Fabio Capello allenatore di Roma, Milan, Real Madrid e ora della nazionale inglese. Il premio per l'imprenditoria ha visto protagonista Fabio Franceschi, ovvero Grafica Veneta, azienda padovana che, con i suoi 200 milioni di volumi, è il secondo stampatore europeo e sta studiando per diventare primo. I libri stampati da Franceschi sono in

ognuna delle nostre case, a partire dalla serie di Harry Potter. Infine il Premio del Volontariato. Gli Alpini di Trento sono stati i primi a correre in aiuto delle popolazioni dell'Abruzzo vittime del terremoto. Un riconoscimento importante, considerato anche la valenza primaria che ha, nella società triveneta, questo settore. Un arrivederci, quindi, alla prossima edizione, 2012.



Toni Capuozzo ed i figli di Giorgio Lago, Francesco e Paolo



Fabio Capello premiato dal Presidente regionale Friuli Venezia Giulia, Renzo Tondo



Bepi Covre, già Sindaco di Oderzo, premia gli Alpini di Trento



**FARMACIA
MADONNA**

dott. Antonio Giovanni Caruso

Viale Europa, 24
31033 Castelfranco V.to (TV)
Tel. 0423 491809





di Mario Argentin

GLOBAL SERVICE

**NOLEGGIO AUTOVEICOLI
CON E SENZA CONDUCENTE**



Borgo Pieve, 60 - 31033 Castelfranco Veneto (TV)
Tel. e Fax 0423 496198 - Cell. 347 3992711 - Cell. 335 7818255 (24h su 24h)
e-mail: info@globalserviceonline.it - www.globalserviceonline.it



La Protezione Civile ha assicurato l'afflusso dei 2800 visitatori durante le giornate del F.A.I.



Il Sindaco con la T-Shirt ricordo dell'evento del 1° aprile.

Un discorso a parte meritano le manifestazioni per il 150° dell'Unità svoltesi nell'ultimo fine settimana di marzo. Lo storico direttore della Biblioteca, Giacinto Cecchetto, e il suo staff hanno saputo individuare un originale percorso cittadino per raccontare i vent'anni centrali del risorgimento castellano.

Una serie di tappe a piedi, per le vie del centro, con inizio dentro il municipio e termine entro Villa Bolasco che, per l'occasione, ha visto finalmente riaperte al pubblico alcune delle sue sale, a partire da quella delle feste. L'evento è stato gestito in collaborazione con il F.A.I. (Fondo Ambiente Italiano).

Straordinario successo di pubblico, quasi tremila presenze, in una giornata e mezza.

Il tutto mirabilmente gestito grazie anche all'apporto dei Volontari della Protezione Civile.

Ora, grazie agli interventi dell'Amministrazione comunale, eseguiti durante l'estate vi saranno ancora altre occasioni perché il pubblico possa rivisitare la Sala delle Feste, in attesa che un recupero più strutturale possa interessare l'intero compendio.

Sono in corso oramai contatti duraturi tra l'amministrazione cittadina, l'università di Padova, la Soprintendenza, la Regione.

Nel frattempo diversi gruppi di volontari cittadini si sono presi cura del Parco e in sole 4 sedute lo hanno riportato ad un livello che non aveva più da tempo sotto la guida dell'ar-

chitetto asolano Kristian Buziol che si è messo gratuitamente a disposizione per questa necessaria opera di primo soccorso botanico. Una domenica mattina lo stesso Sindaco, On. Luciano Dussin, li ha voluti incontrare tutti personalmente omaggiandoli di un piccolo e simpatico gadget che parla di... un coccodrillo nel Parco.

Ma questa è tutta un'altra storia.



Il Sindaco premia l' arch. Kristian Buziol (servizio foto Giancarlo Baggio)

gruppo cecchin

Costruzioni edili

Via Centro n. 36, Castelfranco V.to (TV)

www.cecchin.it - vendite@cecchin.it - tel. 0423.498783

- Qualità
- Prestigio
- Certificazione
- Garanzia



ASSOCIAZIONI CHE HANNO CONTRIBUITO ALLA MANUTENZIONE STRAORDINARIA DI BOLASCO

ALPINI

Trentin Giuliano
 Antonello Giuliano
 Brugnera Sergio
 Bonaldo Giovanni
 Barbaro Giorgio
 Comacchio Renato
 Beltrame Battista
 Bizzotto Pietro
 Baesso Pietro
 Tosatto Bruno
 Volembini Luigino



Gruppo Alpini

RADIO CLUB BRANCALEONE

La Penna Alessandro
 Viale Stefano
 Zandiri Sergio
 Peralcolle Bruno
 Gasparini Vanny
 Tonietto Matteo



Gruppo Brancaleone



Gruppo Cacciatori

CACCIATORI

Candiotto Diego
 Pasqualetto Virginio
 Bellon Ugo
 Danielutti Loris
 Danielutti Roberto
 Marnati Attilio
 Maggion Paolo
 Ongarato Mario

SUB

Cinel Stefano
 Zanesco Roberto
 Muraro Mauro
 Ferraù Maurizio
 Fraccaro Luciano
 Ceccato Ivo
 Baggio Emilio
 Zorzi Piero
 Simionato Thomas



Club subacquei



ATS SRI
di Bizzotto Giancarlo

ADVANCED TECHNOLOGICAL SYSTEMS



Studio, ricerca, consulenza e realizzazione di rivestimenti e pavimentazioni in resina e norme antinfortistiche, idonei al contatto con prodotti ulteriores e aggressivi chimici e incombustibili.



- RECUPERO DI VECCHIE PAVIMENTAZIONI AMMALORATE
- PREPARAZIONE DEI SUPPORTI
- TRATTAMENTI ANTIPOLVERE
- PAVIMENTAZIONI IN RESINA
- IMPERMEABILIZZAZIONI
- INIEZIONI CONSOLIDANTI



Sede: Via Roccolo, 26 - 36027 Rosà (VI)
 Tel. 0424.582312 - Cell. 335.5479313
 Stabilimento: Via Dalmazia, 8 - 36027 Rosà (VI)
 www.atsresine.it - e-mail: info@atsresine.it

**CORPO NAZIONALE SOCCORSO
ALPINO E SPELEOLOGICO**

Arvali Massimo
Canei Omar
D'Alberto Ofelio
Fantinel Omar
Zerboni Giuseppe



Corpo Nazionale Soccorso Alpino e Speleologico



Volontari a Bolasco

Zorzi

PASTICCERIA E CIOCCOLATERIA

*dal 1957
specialità semifreddi,
dolci classici e moderni*

ZORZI s.n.c. di ZORZI VALTER & C.
Borgo Treviso, 26
31033 Castelfranco V.to (TV)
Tel. e Fax 0423.494198
e-mail: pasticceriazorzi@libero.it



Energia sostenibile in aiuto alla Terra

Dodici punti che impegnano amministrazione e cittadini per salvaguardare clima ed ambiente

ANCHE IL COMUNE DI CASTELFRANCO, ALLA PARI DI GRANDI CITTÀ EUROPEE, È IN CAMMINO NELLA DIREZIONE DI UN PIANO D'AZIONE PER LA RIDUZIONE DEI GAS AD EFFETTO SERRA, IL MALE CHE ATTANAGLIA IL NOSTRO PIANETA.

L'Amministrazione comunale senza troppo nascondersi ha dovuto anche quest'anno porre la massima attenzione al piano degli investimenti allo scopo di far rientrare Castelfranco Veneto nel patto di stabilità nel triennio 2011-2013, lo stretto laccio che lega i comuni sopra i 5 mila abitanti.

Il bilancio parzialmente rallentato negli investimenti darà modo al Governo Cittadino di riflettere su un nuovo modello di sviluppo che tenga conto

delle mutate condizioni socio-economiche legate alla crisi e alle nuove sfide ambientali - energetiche.

È su questa linea che anche Castelfranco Veneto deve prendere atto che la politica Europea si sta orientando sempre più verso la riduzione del gas ad effetto serra (riduzione dei consumi dei combustibili fossili).

La politica europea del "20 20 20" deve così essere applicata anche nelle singole realtà del territorio con le linee pianificatorie che riguardano l'uso e la produzione della filiera dell'energia per l'intera città e le sue frazioni. Il PAES, Piano di Azione Europeo per l'Energia Sostenibile si inserisce nelle pianificazioni del medio lungo periodo con politiche e misure applicabili nelle seguenti aree:

- edilizia
- trasporti - mobilità
- fonti energetiche rinnovabili



- appalti pubblici
- pianificazioni urbane e territoriali, qualora ci fossero
- tecnologie dell'informazione-comunicazione (formare tutti noi).

L'Amministrazione comunale, cosciente dell'enorme lavoro che l'aspetta per attuare il piano di azione Europeo per l'energia sostenibile, si riserva di procedere senza forzature verso l'adesione a queste linee dandosi tempi e modi adeguati.

Molte sono le azioni possibili per con-



Via Moretto, 8
Campigo di Castelfranco Veneto/TV/Italia
Tel. 0423 480657 - Fax 0423 718000
cell. 388 9479561
info@fratellistangherlin.com

potatura
siepi e piante



www.fratellistangherlin.com

SERVIZI GENERALI

FRATELLI STANGHERLIN

velocità, cortesia e professionalità!

SCAVI IN GENERE E
ALLACCIAMENTI FOGNATURA

CAROTATURA CAMPI SPORTIVI,
RECINZIONI, RETI PARAPALLONI
E SERVIZI A VERDE

RIPRISTINO AREE ABBANDONATE,
LAVORO DI IDROSEMINA
E RECUPERO SCARPATE

RECINZIONI A SECCO,
(FERRO, LEGNO) E IN CLS

MANUTENZIONI EDILI
IN GENERE

LAVORI DI CARPENTERIA
IN GENERE

SPURGO POZZI NERI



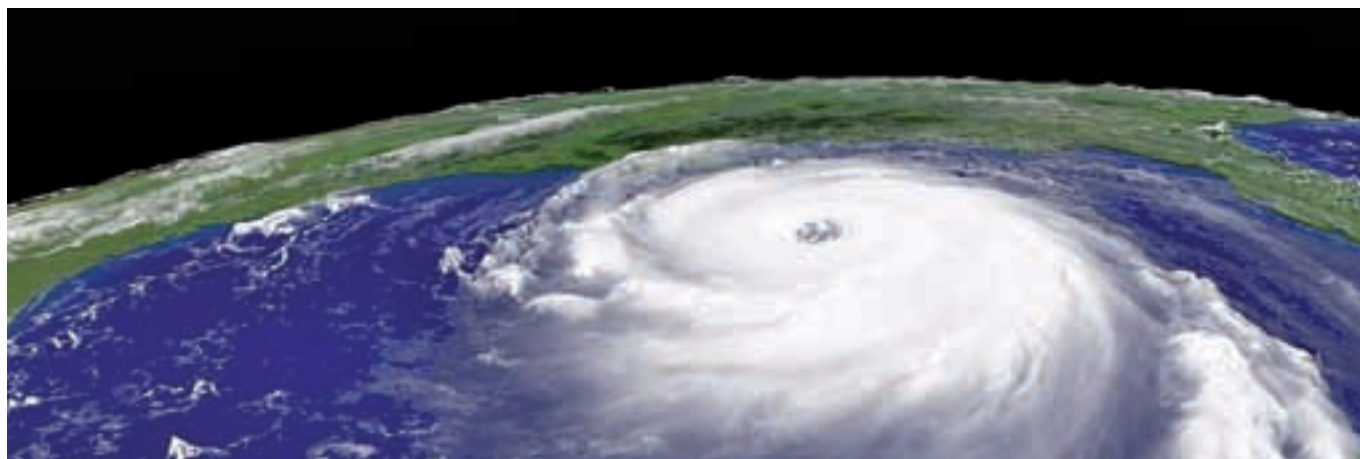

seguire risparmi energetici e quindi limitare le emissioni di CO₂ in ambito comunale. Queste le principali.

IL COMUNE COME CONSUMATORE DI ENERGIA DEVE DIVENTARE UN ESEMPIO PER IL CITTADINO

Il Comune è un consumatore di energia. Così come sancito dalle Direttive comunitarie l'Ente pubblico deve rivestire un ruolo di esempio al fine di diffondere presso la cittadinanza le buone pratiche adottate e, nel contempo, beneficiare dei relativi risparmi economici per disporre di nuove risorse da destinare ai servizi per il cittadino.

IL COMUNE COSA DEVE FARE PER ATTUARE IL PIANO DI AZIONE EUROPEO PER L'ENERGIA SOSTENIBILE:

- 1) riqualificazione del patrimonio edilizio comunale ed utilizzo di fonti rinnovabili;
- 2) massima efficienza dell'illuminazione pubblica, degli impianti semaforici;

- 3) revisione dei contratti di fornitura agendo sui mercati energetici in maniera informata e responsabile;
- 4) rinnovo automezzi di servizio con veicoli a basso impatto ambientale (Automezzi elettrici e metanizzati);
- 5) informazione, far consulenza ed educazione al consumo, al fine di attivare investimenti e comportamenti in direzione dell'efficienza energetica al cittadino;
- 6) servizi di consulenza individuale gratuita presso il futuro "Sportello energia" del Comune;
- 7) organizzazione di incontri a tema sul risparmio energetico e sulle fonti rinnovabili;
- 8) coinvolgimento e motivazione della cittadinanza tramite questionari, sondaggi, incontri - eventi ed educazione nelle scuole;

- 9) edilizia e urbanistica: revisione dei Regolamenti Edilizi e sviluppo urbano sostenibile;
- 10) diffusione di impianti di generazione di energia da fonti rinnovabili e da cogenerazione (ossia produzione combinata di energia elettrica e calore);
- 11) reti di teleriscaldamento e teleraffrescamento (ad esempio il Teatro municipio);
- 12) mobilità e trasporti, con particolare riguardo al maggior utilizzo dei mezzi pubblici, della bici e della riduzione dell'uso del mezzo privato.

Questi 12 punti vincolanti per l'amministrazione, ed in futuro necessari, e per tutti i cittadini diventeranno nei prossimi anni il terreno di sfida concreta per la salvaguardia del clima e del nostro ambiente.



**RIPARAZIONE AUTOVEICOLI
SERVIZIO ELETTRAUTO E AUTODIAGNOSI
IMPIANTI A GAS - CARICA CLIMA
REVISIONE VEICOLI - BOLLINO BLU
TAGLIANDI MANUTENZIONE
ANCHE SU AUTO IN GARANZIA**

Via Priuli, 15/F
31033 Castelfranco Veneto (TV)
Tel. e Fax: 0423 472778
quickercar@libero.it



MANUTENZIONE E TAGLIANDO. QUESTA OFFICINA GARANTISCE LA CORRETTA APPLICAZIONE DEL REGOLAMENTO UE 461/2010, UTILIZZANDO RICAMBI E LUBRIFICANTI SECONDO LE PRESCRIZIONI DEL COSTRUTTORE, COME DEFINITE DAL SUDETTO REGOLAMENTO. DI CONSEGUENZA IL CONSUMATORE MANTIENE IL PIENO DIRITTO ALLA GARANZIA LEGALE E CONTRATTUALE SUL VEICOLO

Nuove piante e cura del verde

a sostegno dell'ambiente

NEL QUADRO DELLA NUOVA POLITICA ENERGETICA EUROPEA, MASSIMA È L'ATTENZIONE POSTA ALLE AREE VERDI CITTADINE, ALLA CURA DELLE PIANTE E ALLE NUOVE PIANTUMAZIONI.

L'Amministrazione comunale seguendo le linee innovative proposte all'interno della politica europea sull'energia ed il clima, l'ormai famoso "20-20-20" (20% di emissioni di gas serra in meno, 20% di energia prodotta da fonti rinnovabili, 20% di minor consumo di energia rispetto al tendenziale il tutto entro il 2020), sta attuando molteplici azioni.

Il tre volte 20 al 2020 costituisce solo parte di una strategia più ampia che punta a definire una nuova politica energetica in grado di perseguire i tre obiettivi essenziali dell'Unione europea (Ue):

1. combattere il cambiamento climatico;
2. migliorare la sicurezza degli approvvigionamenti energetici;
3. sostenere la competitività dell'economia europea garantendo energia a prezzi accessibili.

Le aree verdi con le loro piante, se adeguatamente pianificate e gestite, possono assorbire una quantità in tonnellate di anidride carbonica CO₂ per riallineare Castelfranco Veneto all'interno dei parametri europei fissati.

Per tale ragione gli uffici comunali che

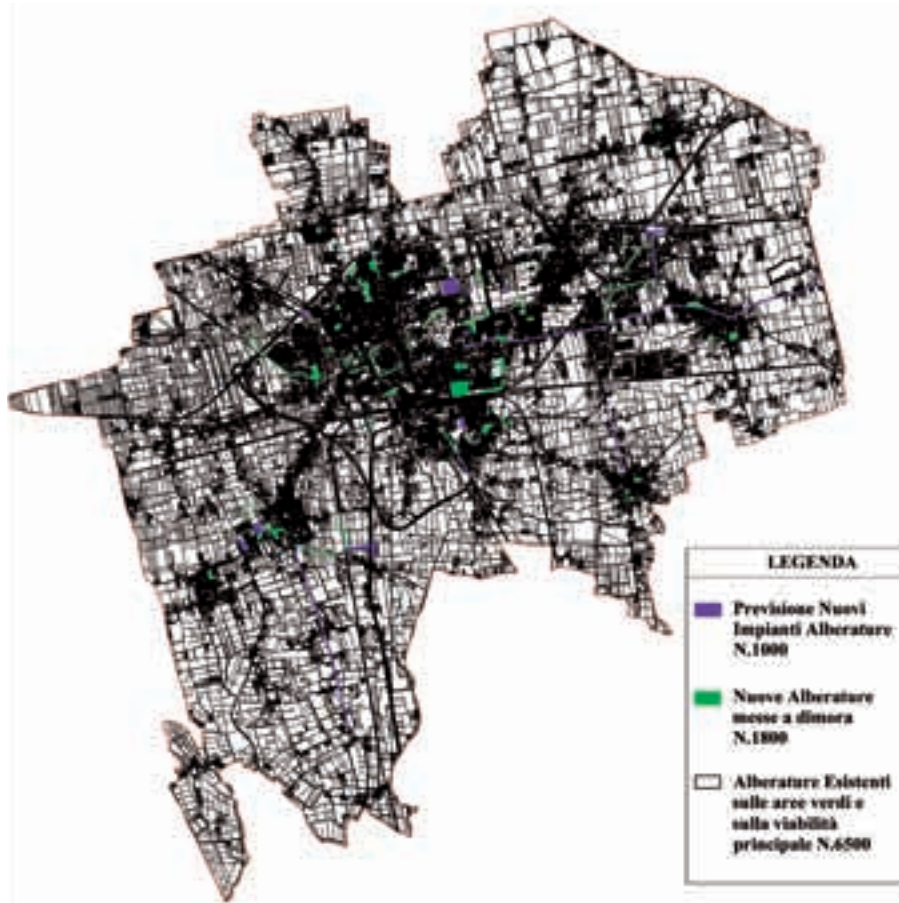

si occupano di manutenzione dei lavori pubblici, hanno fatto il punto sul verde esistente e pianificato al contempo l'intervento di rinfoltimento futuro.

LE PIANTE AD ALTO FUSTO: ANALISI DELLE PROBLEMATICHE DELL'ESISTENTE

Dopo la caduta di una pianta di alto fusto di ippocastano avvenuta nel 2008 lungo viale della Stazione, il

settore di Lavori pubblici per evitare situazioni di pericolo, ha preparato un piano di salvaguardia delle piante ammalate o danneggiate presenti nelle aree pubbliche di Castelfranco Veneto.

Il piano è basato sullo studio e valutazione dello stato di salute delle piante presenti lungo viale Cesare Battisti, via Melchiorri e zona del centro.

La valutazione statica-biologica delle piante ha fornito i principali parametri

TABACCHERIA

Coppola

Gentilezza, Amore e Cortesia per il Cliente!!!

Via Borgo Padova, 4 - Castelfranco V.to (TV)
Tel. e Fax 0423 736049
tabacchieriacoppola@virgilio.it
www.tabacchieriafratelliacoppola.jimdo.com



- Superenalotto • ricariche telefoniche • valori bollati
- pagamento utenze postali e bancarie • servizio fax, fotocopie, mail
- articoli da regalo e gadget • sisal servizi • rizla point
- scommesse sportive • poker replatz • sala slot machine • biglietti CTM

fisici rilevando un diffuso stato di sofferenza degli alberi con rami e tronchi cavi.

Tutte le piante sono state esaminate secondo la metodologia d'indagine denominata V.T.A., nel rispetto del Protocollo sulla valutazione della stabilità degli alberi, definito dalla Società Italiana di Arboricoltura.

Per ogni pianta è stata redatta specifica scheda, con riportati i principali parametri dendrologici e gli eventuali difetti o patologie presenti.

Ogni pianta è stata inquadrata nella specifica "Classe di Propensione al Cedimento".

Le piante sono divise in classi, a partire da quelle in classe A, perfettamente sane, fino a quelle in classe D, ad elevato pericolo di schianto.

In sintesi troviamo le classi: A, B, C, C/D, D.

Le dieci piante di ippocastano (*Aesculus Hippocastanum*) presenti nel filare antistante e contiguo alla stazione ferroviaria sono state giudicate appartenenti alla classe C/D e D e pertanto con grossa propensione allo schianto dati i risultati ottenuti dalle analisi.

Quindi, onde evitare eventuali possibili incidenti, a tutela della incolumità pubblica dato il forte flusso automobilistico e pedonale della zona, si è provveduto all'abbattimento di tutti i soggetti compromessi.

Altre diciotto piante di Tiglio (*Tilia ssp*) radicate lungo viale Cesare Battisti sono state giudicate in classe D e C/D e quindi dovranno essere abbattute al fine di garantire l'incolumità pubblica di chi transita nel viale; i



lavori verranno programmati nel periodo estivo in modo da interferire meno possibile con il disagio alla viabilità del viale.

Le aiuole poi verranno bonificate dalla ceppaia e dall'apparato radicale, sarà sostituito il terreno e nella stagione autunnale dell'anno in corso verrà effettuata una nuova piantumazione di alberi ad alto fusto con l'obiettivo di raggiungere il massimo assorbimento di anidride carbonica.

ESECUZIONE DI NUOVI IMPIANTI DI ALBERATURE

I nuovi impianti sono stati programmati sia lungo le strade sia nelle aiuole e aree verdi al fine di incrementare il credito positivo di anidride carbonica a favore dei nuovi impianti.

Si riporta brevemente l'elenco delle piante messe a dimora nel corso degli anni:

ANNO	N. PIANTE
2009	164
2010	285

DETTAGLIO NUOVI IMPIANTI DELL'ANNO 2010

- Giardini pubblici, area via Abruzzo, pista ciclabile viale Italia, n° 26;
- Via Carpani - pista ciclabile ospedale, n° 28;

- Aree verdi nuova viabilità via Veronese - Ponchini, n° 45;
- Aiuole V.le Europa, via Francia, via Verdi, borgo Padova, n° 36;
- Aiuole park Monfenera, Scuola Media Giorgione, n° 16;
- Aiuole via Cà Rossa, via Poisolo, San Francesco, n° 125;
- Via della Cooperazione, n° 9.

I luoghi interessati dai nuovi impianti sono dislocati in tutto il territorio comunale e più precisamente nella nuova viabilità di via Ponchini-Veronese, via Cà Rossa, via S. Francesco, via Poisolo, via Volta, pista ciclabile viale Italia, via Verdi, via della Cooperazione, centro Campigo, via dell'Altopiano, via Bassano, via Redipuglia, B.go Vicenza, via Forche.

A queste vanno aggiunte inoltre tutte le piante messe a dimora nell'ambito delle riqualificazioni di aree verdi pubbliche e di Piani di Recupero urbanistico di iniziativa privata.

Tutte le aree marginali di proprietà distribuite nel territorio comunale saranno utilizzate a questo scopo, con la previsione di nuovi impianti alberature di circa 1.000 nei prossimi tre anni.

Ai cittadini sarà reso noto, non appena saranno effettuate le analisi, la quantità di anidride carbonica catturata dagli impianti arborei esistenti.



coop. agricola produttori
CASTELLANA

soc. coop. agr.

IL FILO DIRETTO TRA PRODUTTORE e CONSUMATORE

Cooperativa Agricola Produttori Castellana s.c.a

Mercato coperto: Via Don E. Bordignon Castelfranco Veneto TV Tel 0423 496901



VENDITA DIRETTA:

- CARNI
- SALUMI e FORMAGGI
- FRUTTA e VERDURA

Protezione civile a servizio della comunità

In prima linea per la difesa di persone e territorio. E tu vieni?

FORMAZIONE DEL NUOVO GRUPPO DI PROTEZIONE CIVILE COMUNALE, VADEMECUM E PIANO INFORMATIZZATO SONO LE RISPOSTE DELL'AMMINISTRAZIONE A PROTEZIONE DEL TERRITORIO E DEI SUOI CITTADINI.



Percorrendo la strada a ritroso e tornando così allo scorso anno, i gruppi di Protezione Civile cittadini, si sono attivati nel corso dei mesi per alcune situazioni di disagio e pericolo per la cittadinanza ed in particolare:

- il 31 ottobre e 1-2 novembre 2010 quando il Veneto è stato duramente colpito dall'alluvione con la piena dei corsi d'acqua;
- nella stessa occasione, le forti precipitazioni hanno provocato il "nuovo" fenomeno dell'innalzamento delle falde acquifere su gran parte del territorio a sud dell'asse ferroviario Treviso-Vicenza con circa 190 segnalazioni di interrati allagati su abitazioni attività produttive. Fenomeno terminato ai primi di febbraio 2011.
- le precipitazioni di fine anno e precisamente del 23-24 dicembre 2010, hanno causato il black-out della zona di Borgo Padova già interessata da innalzamento falda;
- l'allarme per le precipitazioni intense e "ruspa" sull'alveo del Muson il 16 marzo 2011.

Dopo questi avvenimenti che hanno dimostrato ancora una volta la fragi-

lità del territorio, l'Amministrazione comunale intende proseguire nella strada della formazione di un Gruppo Comunale di Protezione Civile.

Alla base del progetto vi è la grande sensibilità dei cittadini di Castelfranco sempre aperti al reciproco aiuto possono così partecipare attivamente all'incolumità delle persone e alla salvaguardia della Città dai danni provocati da calamità naturali, catastrofi ed altri eventi calamitosi.

Il Gruppo non si limiterà alle sole attività di soccorso in emergenza ma investirà molto sulla prevenzione e sulla formazione dei volontari e dei cittadini.

Allo scopo di aumentare la diffusione della cultura della protezione civile, è in fase di realizzazione un vademecum che affronta tutte le tematiche legate ai vari rischi e che darà suggerimenti su come affrontarli.

Accanto al vademecum si procederà nell'ottica della continua innovazione alla stesura del nuovo piano di Protezione Civile completamente informa-

tizzato e facilmente aggiornabile in base ai continui cambiamenti di una città, come quella di Castelfranco di circa 34 mila abitanti.

Accanto al nuovo percorso, continua la collaborazione con le associazioni storiche di Protezione Civile che ormai spesso lavorano in sinergia con i tecnici degli Uffici comunali dimostrando nelle loro specifiche specializzazioni approfonditi livelli di conoscenza del territorio impensabili fino a pochi anni fa.

Sullo stesso piano l'intesa con i Consorzi di Bonifica e con il genio Civile di Padova e di Treviso sta dando i frutti attesi e sperati con lavori di sistemazione degli arginali del Muson (Genio Civile di Padova), i lavori sulla stretta Muson in corrispondenza del ponte di Borgo Vicenza (Genio Civile di Treviso) ed i punti di rilevazione dei livelli idrici su Brenton ed Avenale (Consorzio di Bonifica Piave ex Brentella).

Centro Revisioni Castelfranco



A EST e ad OVEST della città per un servizio
Puntuale, Veloce, Cortese

Via P. San Floriano, 60/11 - Tel. 0423.723317 / 0423.723476
Fax 0423.744682

Via Brenta, 112/C - Tel. e Fax 0423.724649

www.centrorevisione.it - info@centrorevisione.it

M^{vecia osteria dei} Morini ^{ristorante}



Via Bella Venezia, 98
31033 Castelfranco Veneto . TV
Telefono 0423 . 746474
e-mail: renzo@veciaosteriadeimorini.com

lunedì . martedì . mercoledì . venerdì . domenica . APERTO A PRANZO
venerdì . sabato . domenica . APERTO A CENA
giovedì . GIORNO DI CHIUSURA

Consegnati i primi risarcimenti

per i danni della tromba d'aria

NEL CORSO DI UNA CERIMONIA, IL GOVERNO CITTADINO HA CONSEGNATO AI PRIVATI CHE NE HANNO FATTO RICHIESTA I RIMBORSI PER I DANNI SUBITI DALLA TROMBA D'ARIA DEL GIUGNO 2009.

Sabato mattina 16 aprile le porte della sala Consiliare si sono aperte per la cerimonia di consegna dei contributi di risarcimento per la tromba d'aria che ha colpito Castelfranco Veneto e soprattutto la vicina Riese Pio X nella giornata del 6 giugno 2009. All'incontro erano presenti il Sindaco, on. Luciano Dussin, l'assessore ai lavori pubblici e protezione civile, Romeo Rosin, ed altri membri del Governo Cittadino. Il territorio di Castelfranco interessato dalla calamità con grandine e tromba d'aria solo nella parte nord, è stato inserito nel piano regionale di risarcimento. La Regione Veneto ha suddiviso i fondi in tre distinte tranche. La prima destinata ai soli privati che entro la scadenza fissata hanno effettuato i lavori presentando poi regolare documento fiscale comprovante, ha coinvolto sette famiglie residenti in Città per un totale complessivo di 20 mila e 700 euro di danneggiamenti indennizzati. I danni maggiori però hanno coinvolto le aziende agricole al confine con Riese Pio X e le attività produttive alla quale spetterà il contributo più cospicuo. Nella scadenza fissata sono state cinque le aziende agricole e tre le imprese che hanno presentato regolare domanda e che ora sono in attesa di essere liquidate.



IN ITINERE LA PROCEDURA PER LIQUIDARE I DANNI DELL'ALLUVIONE ED INNALZAMENTO DELLE FALDE ACQUIFERE SUPERFICIALI.

Il comune di Castelfranco Veneto è stato incluso nel quadro regionale dei comuni interessati dall'alluvione dello scorso novembre.

Non tanto per le difficili giornate del 31 ottobre 2010, 1° e 2 novembre ma quanto per l'innalzamento delle falde acquifere superficiali con punte record di 160 cm sul piano campagna (un innalzamento mai registrato dall'ARPAV) nei giorni del 5-6 dicembre.

Le zone interessate dall'allagamento dei piani interrati sono state in particolare Soranza, Poisolo, Treville, Sant'Andrea, Borgo Padova, Campigo e Salvatronda.

Sono stati 172 i privati danneggiati, 14 le attività produttive ed una impresa agricola che hanno presentato nei tempi e modalità indicate la richiesta di risarcimento con l'iter attualmente in corso.

Estetica Stefania

di Stefania Masiello

- epilazione
- solarium
- trucco spose
- cosmesi eubiotica
- trattamenti personalizzati viso e corpo
- applicazione dello smalto permanente

Via Damini, 43B - 31033 Castelfranco V.to (TV) - Tel. e Fax 0423 737547 - Cell. 349 3847121

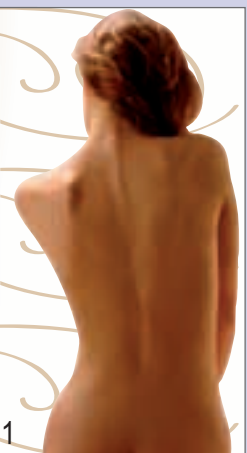

Efficienza sull'illuminazione pubblica

in aiuto all'ambiente

Quando il pianeta chiede aiuto, ognuno deve fare la propria a partire dalla quotidianità.

Questo vale in famiglia come nei luoghi di lavoro.

Ed il Comune con gran decisione vuole fare la sua parte.

Nel corso di un anno per dare energia elettrica ai circa 7 mila lampioni sparsi per il territorio cittadino, l'Amministrazione stanziava circa 500 mila euro. Alle problematiche di spesa si aggiunge quella che colpisce l'ambiente visto che, dati alla mano, per ogni kilowattora di energia elettrica prodotta vengono liberati nell'ambiente circa 2 kg di CO₂.

Per la sola illuminazione cittadina (esclusi quindi gli edifici pubblici) Castelfranco contribuisce negativamente ad emettere così circa 8 milioni di kg di anidride carbonica l'anno.

Consapevole della necessità di cambiare rotta, con l'inizio di un percorso lungo, ampio ma necessario, l'Amministrazione comunale per mezzo dell'assessorato ai Lavori Pubblici e nell'ambito del PAES (Piano di Azione Europeo per l'Energia Sostenibile), ha abbracciato il progetto Lumière studiato dall'ENEA insieme al Ministero dello Sviluppo Economico.

I tecnici comunali indirizzati dall'assessore Romeo Rosin si stanno confrontando con l'ENEA per concordare nuove soluzioni tecniche degli impianti di illuminazione.

Il progetto ha per obiettivo la promozione dell'efficienza energetica per la riduzione dei consumi di energia elettrica degli impianti d'illuminazione pubblica (come ad esempio l'uso



di energia solare, delle nuove forme di illuminazione come il LED e la razionalizzazione dei punti luce).

Il progetto Lumière viene finanziato dai fondi messi a disposizione dal Ministero dello Sviluppo o con l'intervento delle ESCO, società che accollandosi costi e rischi investono e finanziano l'impiantistica con l'obiettivo di ripagarsi il finanziamento attraverso i benefici del risparmio energetico.

Il comune di Castelfranco, attraverso la società in-house CPS, è riuscita ad ottenere nel 2010 un risparmio di consumi di energia del 16,99 % (risparmio confrontato con l'anno 2007) in virtù della conversione di alcuni impianti semaforici e di illuminazione pubblica da mercurio a LED.

Un primo importante passo a dimostrazione di come la strada, se pur lunga, è ampiamente percorribile.

 **DECORLINE**
di PIVATO Mario

**Esperienza e passione
per la realizzazione di
pitture e decorazioni
per le Vostre abitazioni!**

Via Cerchiara, 37/B
31033 Salvatronda di Castelfranco Veneto (TV)
Cell.: 348.3545167 - e-mail: mariopivato@libero.it





- Lo sai che: circa l'85% delle informazioni dell'ambiente esterno derivano dal sistema visivo?
- Lo sai che: problemi visivi non sono causa di difficoltà di apprendimento ma possono interferire sulla velocità e sull'efficacia dell'apprendimento stesso?
- Lo sai che: più della metà degli operatori al computer manifestano sintomi di affaticamento visivo e che possono trarre beneficio dall'utilizzo di lenti degressive e o lenti colorate?
- Lo sai che: migliorando le abilità visive con il "Visual Training" si possono ottenere migliori risultati a scuola, al lavoro e nella pratica sportiva?



Milanottica ha un centro optometrico specializzato nella fornitura di occhiali delle migliori marche, lenti da vista graduate, lenti a contatto, sistemi ingrandenti ed educazione visiva.

L'occhiale correttivo è un "Dispositivo Medicale" e come tale risponde alla massima funzionalità e confort. Le lenti vengono scelte e progettate in modo personalizzato ottimizzandole all'uso che ne è richiesto.

Optici-optometristi sono presenti per comprendere e risolvere problematiche visive nel campo dello studio, del lavoro e dello sport.

Milanottica è convenzionata con le ULSS per la fornitura di protesi, occhiali selettivi per patologie e sistemi ingrandenti.

**Milanottica
da oltre 40 anni
dà valore
ai tuoi occhi.**



MILANOTTICA
Via S. Pio X, 53A - Castelfranco Veneto (TV)
Tel. / Fax 0423 495556
www.milanottica.it
milanottica@libero.it

Raccolta rifiuti: facciamo chiarezza

Migliorano i risultati della differenziata grazie anche alla tariffa puntuale

CASTELFRANCO È PARTE ATTIVA NEL CONSORZIO DI RACCOLTA E TRATTAMENTO DEI RIFIUTI TV TRE CHE COMPRENDE 25 COMUNI. IL QUADRO GENERALE DELL'OPERATO CON LE TARIFFE DI TRATTAMENTO, I DATI SUL RACCOLTO E LE VERIFICHE DEGLI ECOVIGILI.

CASTELFRANCO VENETO IL CONSORZIO TV TRE E CONTARINA SPA
L'assessore all'ambiente, Nazzareno Gerolimetto, per conto del comune di Castelfranco Veneto su delega del Sindaco, on. Luciano Dussin, presiede l'assemblea dei Sindaci dei 25 comuni che ha il compito di indirizzo e controllo sul consorzio Tv Tre. Il Consorzio Tv Tre è una forma associativa fra 25 comuni della Provincia di Treviso tra cui il comune di Castelfranco Veneto che rappresenta il 15,17% delle quote consortili. Nasce nel 1993 e comprende attualmente circa 220.000 persone. Insieme al Consorzio Priula, è proprietario di Contarina Spa, azienda interamente pubblica, attraverso la quale i Comuni dei Consorzi si sono organizzati per fornire a tutti i cittadini il servizio di gestione dei rifiuti. In particolare Contarina svolge la raccolta porta a porta il trasporto, lo smaltimento e il recupero dei rifiuti. Il rapporto tra Consorzio e cittadini si realizza attraverso vari canali di comunicazione, in

particolare: gli EcoSportelli, la rivista, l'EcoCalendario, i siti, l'attività di educazione ambientale nelle scuole. La raccolta porta a porta è partita nel comune di Castelfranco il 1° luglio 2000 e si è successivamente sviluppata. Nel 2009 è stata introdotta la tariffa puntuale commisurata all'effettiva produzione di rifiuto, secondo il principio "chi inquina paga"; l'obiettivo è valorizzare i comportamenti virtuosi, come il compostaggio domestico.

GLI ABBANDONI DI RIFIUTO

L'abbandono dei rifiuti sul territorio del Consorzio Tv Tre non è un fenomeno allarmante anche se deprecabile, infatti è minore dello 0,5% del totale dei rifiuti raccolti. Un importante aiuto per contrastare questo comportamento scorretto viene dalle segnalazioni dei cittadini. Gli EcoVigili effettuano i controlli sui rifiuti abbandonati e applicano le sanzioni agli autori degli abbandoni. Gli EcoVigili hanno un importante ruolo di controllo sul territorio. Nonostante la buona volontà e l'impegno di moltissimi cittadini, capita ancora di trovare degli "Ecofurbi", come rilevato anche nel corso dell'ultima "Giornata Ecologica" organizzata il 27 marzo 2011 a Castelfranco Veneto. Durante la manifestazione gli EcoVigili hanno effettuato cinque sopralluoghi ed emesso due sanzioni da 600 euro. Nel comune di Castelfranco Veneto dall'inizio del 2011 sono state emesse 25 sanzioni e le verifiche svolte sono state in totale 237.

LA TARIFFA

Attraverso la tariffa Contarina finanzia la gestione dei rifiuti urbani: raccolta, trasporto, trattamento ed eventuale smaltimento.

Chi paga la tariffa?

Pagano la tariffa tutte le famiglie (utenze domestiche), enti, imprese e soggetti diversi (utenze non domestiche) che, nel territorio consortile, occupano, detengono o possiedono locali e/o aree scoperte.

Come si calcola la tariffa?

Per le utenze domestiche (famiglie)
Quota fissa + svuotamenti minimi + Quota variabile = Tariffa complessiva di ogni famiglia.

Quota fissa: importo calcolato in base al numero di componenti del nucleo familiare. Svuotamenti minimi: pari al numero di componenti del nucleo familiare più uno.

Quota variabile: numero di svuotamenti del contenitore del rifiuto secco eccedenti i minimi x costo del singolo svuotamento.

PER LE UTENZE NON DOMESTICHE (ENTI, IMPRESE, ECC.)

Quota fissa (importo legato alla classe di superficie dell'utenza e al volume dei contenitori in dotazione) + Quota variabile (numero di svuotamenti del contenitore del rifiuto secco x costo del singolo svuotamento + importo legato al volume dei contenitori dei rifiuti riciclabili) = Tariffa complessiva addebitata a ogni ente, impresa, ecc.



AUTO CAR

Alfa Romeo dal 1977
a Castelfranco Veneto

Auto Car di Cattapan Marco & C.
Castelfranco Veneto (TV)
Via dei pini, 25 - Tel. 0423 721188
autocar.marco@gmail.com



	Comune di Castelfranco	Consorzio Tv Tre
Percentuale di raccolta differenziata 2008	65,30%	67,84%
Percentuale di raccolta differenziata 2010	76,97%	78,96%
Produzione di rifiuto residuo procapite 2008	178,54 kg	130,99 kg
Produzione di rifiuto residuo procapite 2010	103,06 kg	76,76 kg

Percentuale di raccolta differenziata 2009 in Veneto 56%. Percentuale di raccolta differenziata 2008 in Italia 31%.

RISULTATI DI RACCOLTA TV TRE 2010

I risultati raggiunti nel 2010 dal Consorzio Tv Tre nella gestione dei rifiuti urbani sono molto buoni: 78,96% di raccolta differenziata e 77 chilogrammi di rifiuto residuo prodotto procapite. Con l'introduzione nel 2009 della tariffa puntuale, il rifiuto secco residuo è sceso dai 131 kg del 2008 ai 77 kg procapite del 2010, mentre la percentuale di raccolta differenziata è balzata dal 68% del 2008 al 77% nel secondo semestre dell'anno dopo, e ha toccato nel 2010 quasi il 79%. L'obiettivo è quello di raggiungere a breve l'80% di raccolta differenziata e di ridurre ulteriormente il secco residuo prodotto. In questi ultimi anni, grazie all'impegno di tutti i cittadini nella differenziazione dei rifiuti, il rifiuto secco residuo è diminuito molto. Per questo l'incidenza dei costi di trattamento di questo tipo di rifiuto sul totale dei costi di gestione è attualmente bassa, intorno al 10%. Quindi per ogni 100 euro che paghiamo solo 10 sono relativi ai rifiuti, mentre 90 servono a pagare il costo del servizio (raccolta, pulizia strade, svuotamenti cestini, etc.).

DOPO LA RACCOLTA... LA DESTINAZIONE DEI RIFIUTI

Circa l'80% del rifiuto raccolto viene recuperato, mentre soltanto il 20% (ovvero il secco residuo raccolto nel contenitore grigio, gli ingombranti raccolti all'EcoCentro e lo spazzamento) viene smaltito. La plastica e le lattine vengono portati presso piattaforme di preselezione, dove i diversi materiali vengono separati, e diventa-

no materia prima (alluminio, acciaio, etc.).

IL VETRO VIENE TRATTATO E TRASFORMATO IN NUOVO VETRO

La carta viene trasportata presso le piattaforme che effettuano una prima selezione e pressatura. Successivamente viene inviata alle cartiere che riciclano il materiale. L'umido e il rifiuto vegetale vengono portati presso l'impianto di compostaggio di Trevignano dove, grazie al processo di decomposizione organizzato e controllato, diventa compost. Il 70% del secco, viene portato all'impianto di Spresiano dove viene trattato e diventa combustibile da rifiuto. Solo il 7% del rifiuto che produciamo, dopo opportuna stabilizzazione, è destinato a terra di copertura per discariche. Grazie a questo processo virtuoso non abbiamo quasi più bisogno delle discariche, inoltre abbiamo meno bisogno di materie prime (vetro, plastica, ferro, alluminio, etc.) perché usiamo di nuovo quelle che riciclamo, senza bisogno di estrarle da giacimenti e miniere. Dobbiamo usare con parsimonia le risorse del nostro pianeta che non ci appartiene ma che abbiamo in custodia per conto nostri figli e nipoti.

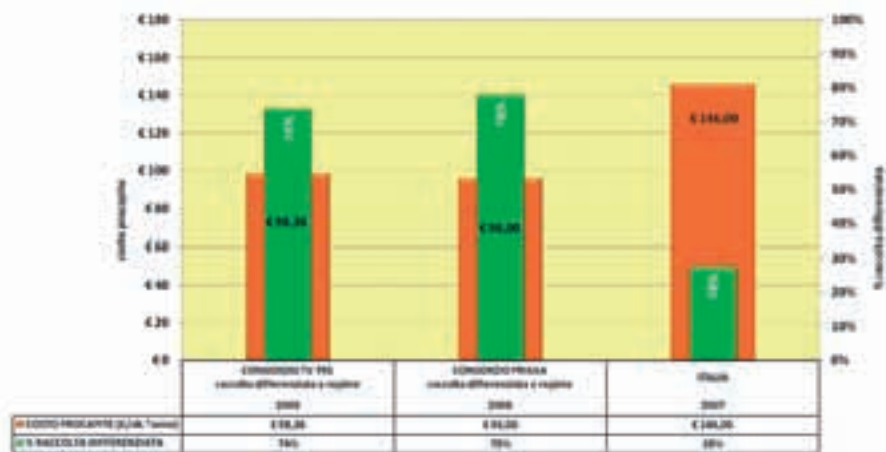

Giornata Ecologica:

un bell'esempio di educazione civica

SONO STATE BEN 15 LE FURGONATE DI RIFIUTI RACCOLTE DOMENICA MATTINA 27 MARZO DA SEMPLICI CITTADINI E VOLONTARI DELLE ASSOCIAZIONI CHE HANNO COSÌ DATO LA MIGLIOR RISPOSTA ALL'INCIVILTÀ DI POCHI.

Domenica 27 marzo è stata per Castelfranco Veneto una giornata dal sapore veramente particolare. Tra le vie e viuzze dei vari quar-



tieri cittadini si è infatti tenuta la Giornata Ecologia 2011: un esempio di aiuto concreto e di amore della cittadinanza per il proprio territorio ma più in generale per la natura. Numerosi i gruppi e le associazioni coinvolte che hanno risposto con quell'entusiasmo che sempre li contraddistingue alla chiamata dell'Amministrazione comunale. Gli oltre 200 volontari accompagnati anche dai Gruppi di Protezione Civile, dagli Alpini e dall'assessore Nazzareno Gerolimetto si sono ritrovati di buon ora alle 8 del mattino al centro Due Mulini di via Marsala. Per loro una mattinata di lavoro suddivisa in vari gruppi e poi l'immane pranzo finale al tendone allestito al campo sportivo di Salvatronda. L'Assessorato all'Ambiente ha fornito a tutti quanti, sacchi, i gilet fluo ed ha coperto grandi e piccoli con polizza assicurativa. Alla mattinata infatti hanno partecipato adulti ma anche giovani delle classi medie ed elementari per un momento di importante educazione civica. I risultati del lavoro poi non son mancati. Sono infatti stati raccolti ben 15 furgoni di rifiuti abbandonati

incivilmente lungo le strade e fossati. Soddisfazione anche per aver colto in flagrante tre ecovandali che incuranti del lavoro e del rispetto per il territorio avevano abbandonato sacchi delle immondizie. Per loro la sanzione di 1.800 euro da parte degli Ecovigili messi a disposizione dal consorzio TV3. La mattinata di lavoro nel segno dell'ecologia è stata preceduta da un incontro di formazione che si è tenuto nella serata di giovedì 24 marzo all'Auditorium di Salvatronda. L'Assessore Gerolimetto a nome dell'Amministrazione comunale ringrazia le associazioni di quartiere **Abruzzo, Borgo Padova, Risorgimento, Avenale, Verdi e i comitati frazionali di Campigo, Salvatronda, San Floriano e Villarazzo** ed il gruppo di **volontari** che si è occupato di **Salvarosa** con l'auspicio di trovare nell'edizione 2012 ancora un maggior coinvolgimento della Città perché il territorio è di tutti e va per questo preservato. Una sana politica di rispetto e tutela per l'ambiente va coltivata e perseguita anche con queste iniziative, certo accompagnate da idonee campagne di formazione ed informazione.



S. GOTTARDO

Cooperativa di Servizi Agricoli e di Consumo



- ✓ AGRICOLTURA
- ✓ PET
- ✓ GIARDINAGGIO
- ✓ CONSULENZA TECNICA
- ✓ PRODOTTI PER IL RISCALDAMENTO

Via Montebelluna, 61
31033 Salvarosa di Castelfranco Veneto (TV)
Tel. 0423 490461 - Fax 0423 729817
info@cooperativasangottardo.191.it

Tante iniziative

a sostegno dell'economia locale e del commercio

L'ASSESSORATO ALLE ATTIVITÀ PRODUTTIVE SI È FATTO PROMOTORE ED HA SOSTENUTO UNA SERIE DI INIZIATIVE CHE HANNO INTERESSATO DIVERSI SETTORI DEL COMMERCIO E DEL MONDO ECONOMICO.

VALORIZZAZIONE DEL CENTRO STORICO

L'Assessorato alle Attività Produttive ha promosso ed appoggiato nel corso degli ultimi mesi una serie di iniziative atte a valorizzare il centro storico, primo biglietto da visita di Castelfranco. Domenica 17 aprile, il cuore cittadino si è trasformato in un vero giardino con la 25ª edizione di **"Giardini fioriti"**. L'iniziativa organizzata all'interno delle mura in collaborazione con Confefercenti ha riscosso un ampio successo con angoli spesso anonimi della Città che si sono trasformati in elegan-

ti cornici colorate esaltando al meglio Castelfranco. Le vie all'interno delle mura del castello hanno ospitato il 25 aprile ed il 2 giugno la mostra mercato **"Castelfranco Antiquaria"** organizzata dall'associazione Dentro/Centro. I banchi aperti dall'alba al tramonto hanno messo in bella mostra oggetti dall'inconfondibile sapore del passato che hanno trasportato con la mente i tanti visitatori, appassionati e non, indietro nel tempo. Antiquaria ritornerà giovedì 8 e lunedì 26 dicembre. Accanto a tutto ciò che fa antiquariato domenica 8 maggio si è tenuta la terza edizione della **"Mostra Mercato del disco usato e da collezione"** che ha richiamato gli appassionati del settore ma anche tanti curiosi.

Piazzetta Guidolin su iniziativa degli Assessorati alle Attività Produttive e ai Servizi Sociali, con la collaborazione del gestore sig. Ruggero Gherardini, nelle mattine dei giorni feriali dal 9 al

20 maggio è stata punto attrattivo per i più piccoli con la **"Giostra Cavalli"**. L'antico carosello ha allietato tra gli altri i bimbi delle scuole dell'infanzia di Castelfranco Veneto e dell'associazione AIAS che hanno potuto divertirsi gratuitamente ospiti dell'Amministrazione comunale.

BARBIERI PARRUCCHIERI ED ESTETISTI: NUOVO REGOLAMENTO

Il Consiglio comunale ha approvato il nuovo regolamento che riguarda la categoria degli acconciatori, ma anche degli estetisti e le attività che offrono i servizi di tatuaggio e piercing. Nel nuovo regolamento, concordato con le associazioni di categoria, si ampliano anche le maglie sulla discrezionalità nella scelta dell'orario di apertura che permetterà così agli operatori del settore una più ampia attività pareggiandola di fatto a quella delle attività commerciali di vendita.

MEDIE STRUTTURE: AMPLIAMENTO LIMITI SUPERFICIE DI VENDITA

Altro tema approvato del Consiglio comunale è stata la modifica degli attuali parametri per l'insediamento delle medie strutture di vendita al dettaglio. I parametri sono stati modificati allargando i precedenti limiti posti alla superficie di vendita nei settori alimentare e misto. Al contempo sono stati rideterminati, allargandoli, anche i precedenti limiti posti agli ampliamenti delle citate medie strutture, per tutti i settori merceologici. L'Amministrazione comunale si è mossa in tal senso con la massima attenzione e soprattutto raccogliendo l'importante parere delle Associazioni di categoria.



 **Euroemmebi**

ARTIGIANATO, RESTAURO E PERSONALIZZAZIONE
DI INTERNI ED ESTERNI



EUROEMMEBI di Bertolo Marco
Via Passerella, 25 - 31033 Castelfranco Veneto (TV)
Tel. 0423 451263 - Cell. 347 0508427 - Cell. 339 8382708
ufficio@euroemmebi.com - www.euroemmebi.com

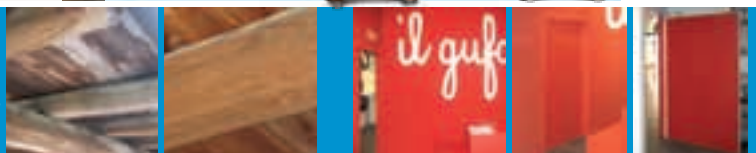

SOSTEGNO ALLE AZIENDE PRODUTTIVE

In questo difficile periodo, l'Assessorato alle Attività Produttive ha posto la sua attenzione non solo al settore delle vendite e dei servizi ma anche al settore produttivo. Su questa linea rientra l'approvazione dei criteri per l'erogazione di contributi a sostegno dell'attività svolta dalle cooperative di garanzia per le iniziative dei crediti e fidi a favore di imprese operanti nel territorio comunale. Grazie all'intervento dell'Amministrazione comunale le aziende interessate possono accedere ad un medio credito sino ad un massimo di 1:25, ovvero per mille euro le imprese hanno l'opportunità di accedere ad un credito sino ad un massimo di 25 mila euro. Il contributo dell'Amministrazione consente alle aziende di garantire il proprio credito per oltre 500 mila euro. Un provvedimento è stato poi finalizzato al settore zootecnico. L'Amministrazione comunale è intervenuta con la concessione di contributi da assegnare agli allevatori, residenti nel territorio, che aderiscono ad un piano finalizzato al miglioramento genetico del patrimonio zootecnico mediante la

fecondazione artificiale dei bovini da latte. Le cooperative interessate sono state la CO.MI.ZO con sede a Fontane di Villorba (TV) e la "Coop Interprovinciale fra agricoltori per il miglioramento delle razze bovine centro di fecondazione artificiale" con sede a Bassano del Grappa (VI).

A S.ANDREA O.M. L'INCUBATORE D'IMPRESA

Il Governo cittadino in virtù di un'idea della Confartigianato di Castelfranco Veneto e al cofinanziamento pubblico nell'ambito dei fondi comunitari, ha aderito al progetto "incubatore d'impresa" alla quale fanno parte i principali soggetti economico istituzionali del territorio, ben 43 fra Istituzioni, associazioni di categoria, banche, università e scuole. La mission è quella di favorire i processi di creazione e diffusione dell'innovazione nelle imprese con l'obiettivo di connettere il sistema locale alle dinamiche dell'economia della conoscenza realizzando appieno il suo potenziale economico, culturale e sociale. Le attività della Fondazione La Fornace dell'Innovazione (www.fondazionefornace.org), che si svolgono an-

che a Casa Barbarella a S.Andrea, segue tre direttrici operative: l'assistenza allo start-up d'impresе innovative, l'offerta di servizi ad alto valore aggiunto alle imprese, l'animazione economico culturale del sistema locale con l'organizzazione di mostre, seminari e convegni volti a creare le premesse per lo sviluppo di un'area innovativa.

LABORATORI DI ESPERIENZE

Prosegue la collaborazione tra l'Amministrazione comunale e l'IPSIA G. Galilei di Castelfranco. Dopo il progetto "aiutiamo i nonni" in cui gli studenti sono intervenuti nel fornire l'assistenza necessaria agli anziani sulla risintonizzazione del digitale terrestre, sono stati attivati 15 laboratori per avvicinare il mondo della scuola al mondo del lavoro. L'iniziativa patrocinata dal Comune tra i mesi di marzo ed aprile, ha coinvolto nei vari laboratori 16 persone attualmente non occupate che si sono rese disponibili a trasmettere le loro esperienze, fornire consigli ed al contempo è stata per loro l'utile occasione per apprendere qualcosa di nuovo che la scuola trasmette alle giovani generazioni.



**PRE
GIA.**

DESIGN SOLUTIONS

◀ **Linea O-FIX.**
parete attrezzata, tavolo
basso e punto luce

Un rivoluzionario
e innovativo concept
per l'arredo di interni.
O-FIX concentra fantasia,
gioco e libertà:
un sistema integrato
di pannelli e pinne da
montare con facilità,
per comporre ed espandere
funzionali spazi abitativi.
O-FIX è facile,
creativo, flessibile,
semplicità di montaggio e
materiali ecologici danno
certezza, efficienza e
qualcosa in più di arretrati.
O-FIX è la sintesi perfetta di
ingegno e creatività.

PREGIA SRL
Via dell'Industria, 14
31033 Castelfranco Veneto
Trentino - Italy
T. +39 0423 447800
R. +39 0423 447810
www.pregia.it

UNA CONVEZIONE PER UNA MIGLIORE CONCILIAZIONE

La Giunta comunale ha stipulato una convenzione con As-Connet per la soluzione delle controversie in materia civile e commerciale.

Il governo cittadino ha sottoscritto lo scorso 31 marzo una convenzione con As-Connet, l'associazione per la soluzione delle controversie in materia civile e commerciale. Il sistema della conciliazione introdotto in Italia con il D.L.gs. del 28/2010 riguarda le materie di diritti reali, condomini, divisioni, successioni ereditarie, patti di famiglia, locazione e comodato, affitti di aziende, risarcimento del danno derivante dalla circolazione dei veicoli e natanti e da responsabilità medica, da diffamazione a mezzo stampa o pubblicità, contratti assicurativi, finanziari e bancari. Nell'ambito della convenzione stipulata con la sezione cittadina di As-Connet, il Comune si è assicurato un tariffario particolarmente favorevole nel caso in cui dovesse ricorrere al tentativo di conciliazione. Allo stesso tempo l'Amministrazione ha voluto essere parte attiva nell'attuazione del-

la legge, sfruttando una opportunità che si ritiene oltremodo utile sia per la rapida ed equa soluzione delle controversie sia per lo snellimento del sistema della giustizia in Italia.

NOTIZIE A SUON DI SMS ED E-MAIL
Nel sito web comunale ci si può iscrivere al servizio informativo del comune, utile strumento per rimanere aggiornati sulle varie attività e soprattutto in caso di calamità.

Comune a portata di sms. Si potrebbe sintetizzare con queste poche parole (caratteristica che da sempre contraddistingue il messaggino da e per i cellulari) il sistema di comunicazione attivato dall'Amministrazione comunale e rivolto alla cittadinanza. Di questi tempi, il telefonino è diventato un compagno inseparabile per giovani ed adulti, nei più disparati usi. Con l'obiettivo di raggiungere in tempo reale il maggior numero di cittadini tanto per informative generali come eventi ed incontri istituzionali quanto nelle più importanti situazioni di emergenze straordinarie che riguardano soprattutto la Protezione Civile, è

attivo il servizio Easy mail. Entrando attraverso il web nel sito internet comunale, alla voce newsletter (menu di sinistra) è possibile iscriversi al servizio informativo. Pochi i dati richiesti, due semplici click ed il servizio è attivo (non prima di aver però validato il tutto con la risposta di conferma). Accanto all'invio dei messaggi, attraverso l'iscrizione alla mailing-list si possono ricevere tramite posta elettronica anche tutte le informazioni dall'attività delle varie aree di lavoro degli uffici amministrativi. Tributi ed attività economiche, edilizia e viabilità son ben sette i diversi servizi a cui ci si può iscrivere semplicemente fornendo nome cognome ed indirizzo mail. Il tutto sempre tramite la rete delle reti.



SOLO VALORI

CASTELFRANCO

Borgo Treviso, 6/a
 Castelfranco Veneto (TV)
 Tel. 0423.492558 - info@solovalori.com

CASTELFRANCO

Linee e tagli architettonici del carattere contemporaneo per questo Atico, dove il singolare equilibra l'intero dialogo con un ampio terrazzo, vera e propria estensione della zona giorno.

ANELLO

Ogni casa anello ha una sua storia da raccontare, questa, caratterizzata da percorsi e spazi originali, celle e chi la vive emozioni uniche.

CASTELFRANCO

Un progetto di casa unica e suggestiva che si distingue e possiede architettonica e per qualità delle finiture. Un'occasione che si affaccia in un living esclusivo e singolare.

solovalori.com

...gira e rigira tutti ritornano,
sempre!



CENTRO COMMERCIALE

**I GIARDINI
DEL SOLE**

CASTELFRANCO V.TO
www.giardinidelsole.com

**33 NEGOZI
PIÙ UN GRANDE
IPERMERCATO**

Orario 9.00 - 21.00
dal lunedì al sabato

TI ASPETTIAMO DA
SABATO 2 LUGLIO
PER I **SALDI ESTIVI**



vendramini



TRONY

Pittarello



ci&ia

Quattro mesi di attività amministrativa



GIOVANNI
SQUIZZATO
Presidente
del Consiglio



Molteplici le attività svolte non solo in consiglio comunale, ma anche durante i lavori delle commissioni che hanno intrapreso l'iniziativa di invitare membri dell'associazionismo, del settore produttivo e del commercio, delle associazioni di categoria. La prospettiva di un dialogo costruttivo fra l'amministrazione, le parti sociali, le associazioni ed il mondo del lavoro è finalizzata alla conoscenza delle rispettive aspettative e necessità, con l'auspicio di far emergere in modo chiaro le problematiche e proporre soluzioni condivise, indispensabili in questo momento di gravi difficoltà di bilancio sia nel settore pubblico che in quello privato. La VI commissione, "ambiente ed eco-

logia, attività produttive", ha istituito un tavolo permanente per le attività produttive, momento indispensabile di ascolto e di confronto, per quanto fino ad ora svolto. Congiuntamente, poi, la VI e la III commissione "Sanità, Servizi alla Persona e Politiche per la famiglia e per la casa" hanno organizzato l'audizione del presidente Bruno Pozzobon per una relazione sulle attività svolte fino ad oggi dal consorzio delle cooperative sociali "in Concerto" che, a ragione, può essere definito un distretto produttivo sociale. Complimenti per il lavoro svolto e un augurio per i venti anni di attività. Come presidente del consiglio ho auspicato incontri e accolto rappresentative delle scuole e delle asso-



Consiglio della Scuola Media Giorgione - 1° istituto comprensivo

ciazioni nella volontà di contattare giovani e non, per far conoscere il Comune nei suoi aspetti istituzionali e nelle sue attività amministrative. Significativo l'incontro con il "Consiglio dei ragazzi" del 1° istituto comprensivo cittadino.

Non posso citare tutti quelli che ho incontrato durante quest'ultimo periodo, ma mi sento in obbligo di ringraziare tutti coloro che con passione ed impegno permettono a questa nostra città di essere viva e pulsante di attività.

Si sono consolidati i contatti con le altre amministrazioni locali della castellana e a breve riprenderà il tavolo di concertazione dell'IPA, Intesa Programmatica d'Area, nella prospettiva di definire problematiche e concertare progetti e soluzioni comuni.

È chiara ormai la consapevolezza che solo progetti di area vasta potranno ottenere finanziamenti regionali, statali europei; sembra tramontata definitivamente la possibilità di partecipare ai finanziamenti a bando.

Acquisita la consapevolezza, spero avremo la capacità di vivere in modo positivo questa nuova età di collaborazione fra amministrazioni, associazioni di categoria, istituzioni e cittadini.

Giovanni Squizzato
giovanni.squizzato@comune.castelfranco-veneto.tv.it



Studenti del Gymnasium di Pegnitz (Germania) e del Liceo Giorgione in visita all'Amministrazione comunale

Dal 4 maggio Elena Magoga non sarà più rappresentante in Consiglio Comunale del gruppo Consiliare Italia dei Valori ma rimarrà nella veste di consigliere indipendente.

I - COMMISSIONE CONSILIARE "URBANISTICA, EDILIZIA PRIVATA E SVILUPPO DEL TERRITORIO"

Data Seduta	OGGETTO
20/1/2011	<ol style="list-style-type: none"> 1. Piano di lottizzazione di iniziativa privata a Salvatronda - I.U.P. n. 25 primo stralcio - Ditte Nella S.r.l. ed altri - Approvazione schema di convenzione; 2. Recupero del fabbricato di proprietà comunale denominato "Ex mansioneria Barbarella" e sistemazione area di pertinenza - Approvazione modifiche all'accordo di programma tra Comune e AEEP; 3. Piano di lottizzazione di iniziativa privata a San Floriano - I.U.P. n. 23 - Ditte Baldin Antonella ed altri - Approvazione modifica allo schema di convenzione.
10/3/2011	<ol style="list-style-type: none"> 1. Regolamento edilizio - Modifica parziale Titolo II - Approvazione; 2. Variante parziale al P.R.G. per modifica norme di attuazione relative a standard urbanistici ai sensi dell'art. 50 della legge regionale 61/1985 - Adozione; 3. L.R. 8.7.2009 n. 14 "Intervento regionale a sostegno del settore edilizio e per favorire l'utilizzo dell'edilizia sostenibile"- Approvazione modifica alla disciplina di competenza comunale; 4. Variazione del grado di protezione da categoria 3 a categoria 4 dell'edificio storico testimoniale in via Postioma di San Floriano - Ditta Visentin Marcello ed altri; 5. Variazione del grado di protezione da categoria 3 a categoria 4 dell'edificio storico testimoniale n. 281 - in via Borgo Mandolato - Ditta Bernardi Rita; 6. Variazione del grado di protezione da categoria 3 a categoria 4 dell'edificio storico testimoniale n. 22 in via Brenta - Ditta Baggio Primo ed altri; 7. Variazione del grado di protezione da categoria 3 a categoria 4 dell'edificio storico testimoniale n. 223 in via Circonvallazione Est - Ditta Beltrame Giovanni; 8. Variazione del grado di protezione da categoria 2 a categoria 3 dell'edificio storico testimoniale n. 64 in via Ca' Rossa - Ditta Gerotto Renato; 9. Aggiornamento oneri concessori.
23/3/2011	<ul style="list-style-type: none"> • Bilancio di previsione 2011, relazione previsionale e programmatica e bilancio triennale 2011-2013. Discussione degli argomenti riguardanti Urbanistica, Edilizia Privata e Sviluppo del Territorio.

II - COMM. CONSILIARE "LAV. PUBBLICI, VIABILITÀ, VERDE PUBBL., PROT. CIVILE"

Data Seduta	OGGETTO
25/2/2011	<ol style="list-style-type: none"> 1. Illustrazione progetto riqualificazione palazzetto dello sport e messa a norma dell'edificio; 2. Varie ed eventuali.
24/3/2011	<ul style="list-style-type: none"> • Bilancio di previsione 2011, relazione previsionale e programmatica e bilancio triennale 2011-2013.

III - COMMISSIONE CONSILIARE "SANITA', SERVIZI ALLA PERSONA E POLITICHE PER LA FAMIGLIA E PER LA CASA"

Data Seduta	OGGETTO
27/1/2011	<ul style="list-style-type: none"> • Audizione del Presidente del Centro Residenziale per anziani "D. Sartor" Dr. Mario Solza per la presentazione delle attività e del bilancio dell'ente.
25/3/2011	<ul style="list-style-type: none"> • Bilancio di previsione 2011, relazione previsionale e programmatica e bilancio triennale 2011-2013 ed argomenti collegati.
20/4/2011 congiunta con la VI Commissione (vedi VI) audizione rappresentanti "Consorzio In Concerto"	<ul style="list-style-type: none"> • "Considerazioni generali sulle attività produttive di maggior rilievo nel Comune di Castelfranco Veneto in relazione alle problematiche del lavoro, dell'inserimento di persone svantaggiate o senza lavoro nell'attuale congiuntura economica".

IV - COMMISSIONE CONSILIARE "CULTURA, ISTRUZIONE, TURISMO, SPORT"

Data Seduta	OGGETTO
14/3/2011	<ol style="list-style-type: none"> 1. Illustrazione iniziative culturali e strategie generali per il 2011 da parte dell'Assessore Dott. Giancarlo Saran; 2. Audizione Dott. Giacinto Cecchetto Caposervizio Biblioteca e Museo.
24/3/2011	<ol style="list-style-type: none"> 1. Illustrazione iniziative e strategie culturali generali per il 2011 da parte dell'Assessore Dott. Giancarlo Saran; 2. Bilancio di previsione 2011, relazione previsionale e programmatica e bilancio triennale 2011-2013; 3. Varie ed eventuali.

V - COMMISSIONE CONSILIARE "BILANCIO, PATRIMONIO, TRIBUTI"

Data Seduta	OGGETTO
31/3/2011	<ul style="list-style-type: none"> • Bilancio di previsione 2011, relazione previsionale e programmatica e bilancio triennale 2011-2013 ed argomenti collegati.

VI - COMMISSIONE CONSILIARE "AMBIENTE ED ECOLOGIA, ATTIVITÀ PRODUTTIVE"

Data Seduta	OGGETTO
3/2/2011	<ol style="list-style-type: none"> 1. Argesystems S.r.l. 2. Demal S.n.c. 3. Iper Montebello S.p.a. <p>Tema: crisi economica e del mondo del lavoro, audizione rappresentanti ditte sopraelencate, possibili soluzioni.</p>
23/3/2011	<ol style="list-style-type: none"> 1. Bilancio di previsione 2011, relazione previsionale e programmatica e bilancio triennale 2011-2013 ed argomenti collegati; 2. Nuovo regolamento dei barbieri, acconciatori, estetiste ed attività di tatuaggio e piercing; 3. Considerazioni generali sulle attività di commercio nel Comune di Castelfranco Veneto.
20/4/2011 congiunta con la III Commissione (vedi III) audizione rappresentanti "Consorzio In Concerto"	<p>"Considerazioni generali sulle attività produttive di maggior rilievo nel Comune di Castelfranco Veneto in relazione alle problematiche del lavoro, dell'inserimento di persone svantaggiate o senza lavoro nell'attuale congiuntura economica"</p>

Delib. n.	Des. tipo	Data	Ufficio	Settore	Oggetto	Assessorato
1	Cons. Com.le	21-01	Segr. ed Aff. Gen.	Settore Servizi di staff	Interrogazione/interpellanza urgente presentata dal consigliere Giuseppe Vincenti del gruppo consiliare "Partito Democratico-lista Sartor" in merito all'"inquinamento pozzi per l'approvvigionamento dell'acqua".	Sindaco
2	Cons. Com.le	21-01	Segr. ed Aff. Gen.	Settore Servizi di staff	Approvazione verbali sedute consiliari del 16/11/2009, 25/11/2009, 18/12/2009, 21/1/2010, 26/1/2010, 9/2/2010, 18/2/2010, 8/3/2010.	Sindaco
3	Cons. Com.le	21-01	Segr. ed Aff. Gen.	Settore Servizi di staff	Richiesta di convocazione del Consiglio Comunale presentata da consiglieri Sartoretto S. e altri in merito ai rapporti fra il comune e società immobiliare Avenale s.r.l. relativamente al mantenimento in via definitiva del ponte provvisorio sull'Avenale.	Sindaco
4	Cons. Com.le	21-01	Segr. ed Aff. Gen.	Settore Servizi di staff	Mozione in tema di "Orti Urbani" presentata dal consigliere Elena Magoga del gruppo consiliare "Italia dei Valori".	Sindaco
5	Cons. Com.le	21-01	Segr. ed Aff. Gen.	Settore Servizi di staff	Interpellanza presentata da consiglieri vari in merito alla determinazione dei criteri di priorità per l'accesso alle prestazioni del Pronto Soccorso.	Sindaco
6	Cons. Com.le	21-01	Ragioneria	Sett. Econom.-Finanz.	Bilancio economico di previsione per l'anno 2011 dell'azienda per l'edilizia economica e popolare di Castelfranco Veneto - approvazione.	Bilancio e Tributi
7	Cons. Com.le	21-01	Urbanistica e PRG	Settore Tecnico	Recupero del fabbricato di proprietà comunale denominato "Ex Mansioneria Barbarella" e sistemazione area di pertinenza - approvazione schema di convenzione tra comune e AEPP.	Urbanistica e Patrimonio
8	Cons. Com.le	21-01	Urbanistica e PRG	Settore Tecnico	Piano di lottizzazione di iniziativa privata a salvatronda - I.U.P.N. 25 Primo stralcio - ditte Nella s.r.l. ed altri - approvazione schema di convenzione.	Urbanistica e Patrimonio
9	Cons. Com.le	21-01	Urbanistica e PRG	Settore Tecnico	Piano di lottizzazione di iniziativa privata a San Floriano - I.U.P.N. 23 - ditte Baldin Antonella ed altri - approvazione modifica allo schema di convenzione.	Urbanistica e Patrimonio
10	Cons. Com.le	21-01	Biblioteca	Sett. Servizi alla Persona	Rinnovo convenzione per il coordinamento e la gestione dei servizi del polo bibliotecario di Castelfranco Veneto e accoglimento istanza del comune di Castello di Godego per l'adesione al polo.	Pubbl. Istruz., Cultura e Turismo
11	Cons. Com.le	21-01	Urbanistica e PRG	Settore Tecnico	Piano di lottizzazione di iniziativa privata I.U.P. 21-2 In Bella Venezia - ditta immobiliare Casa e Clima s.r.l. - Atto di indirizzo per realizzazione opera pubblica.	Urbanistica e Patrimonio
12	Cons. Com.le	14-03	Ragioneria	Sett. Econom.-Finanz.	Bilancio di previsione 2011, relazione previsionale e programmatica e bilancio triennale 2011-2013. Presentazione.	Bilancio e Tributi
13	Cons. Com.le	21-03	Segr. ed Aff. Gen.	Settore Servizi di staff	Determinazione importi minimi per la riscossione ed il rimborso tariffe del saldo finale per il servizio del ciclo dell'acqua.	Sindaco
14	Cons. Com.le	21-03	Segr. ed Aff. Gen.	Settore Servizi di staff	Interrogazione/interpellanza urgente presentata dal consigliere Giuseppe Vincenti del gruppo consiliare "Partito Democratico-lista Sartor" in merito all'"inquinamento pozzi per l'approvvigionamento dell'acqua".	Sindaco
15	Cons. Com.le	21-03	Segr. ed Aff. Gen.	Settore Servizi di staff	Interrogazione presentata dai consiglieri Gariboldi Muschietti F. e Basso F. del gruppo consiliare "Popolo della Libertà" in merito all'I.P.A. - Intesa Programmatica d'Area della Castellana.	Sindaco
16	Cons. Com.le	21-03	Segr. ed Aff. Gen.	Settore Servizi di staff	Interpellanza presentata dal consigliere Donata Sartor del gruppo consiliare "Partito Democratico-lista Sartor" in merito alla ristrutturazione del compendio di via Cappuccini.	Sindaco
17	Cons. Com.le	21-03	Segr. ed Aff. Gen.	Settore Servizi di staff	Interpellanza presentata dal consigliere Baldassa Michele del gruppo consiliare "Partito Democratico-lista Sartor" in merito al transito in sicurezza di pedoni e ciclisti in via per resana - frazione di Campigo.	Sindaco
18	Cons. Com.le	21-03	Risorse patrimoniali	Sett. Econom.-Finanz.	Acquisto ex canaletta demaniale in zona produttiva dall'agenzia del demanio - filiale del Veneto.	Patrimonio
19	Cons. Com.le	21-03	Edilizia privata	Settore Tecnico	Regolamento Edilizio Comunale - modifica parziale al titolo ii - approvazione.	Edilizia Privata
20	Cons. Com.le	21-03	Urbanistica e PRG	Settore Tecnico	Variante parziale al P.R.G. per modifica norme di attuazione relative a standard urbanistici ai sensi dell'art. 50 della legge regionale 61/1985. Adozione - rinvio.	Urbanistica e Patrimonio
21	Cons. Com.le	21-03	Edilizia privata	Settore Tecnico	L.R. 8.7.2009 N. 14 "Intervento regionale a sostegno del settore edilizio e per favorire l'utilizzo dell'edilizia sostenibile" - approvazione modifica alla disciplina di competenza comunale.	Edilizia Privata
22	Cons. Com.le	21-03	Edilizia privata	Settore Tecnico	Variante del grado di protezione di edifici storico testimoniali - ditte Visentin Marcello ed altri, Beltrame Giovanni ed altri, Bernardi Rita, Baggio Primo ed altri.	Edilizia Privata
23	Cons. Com.le	21-03	Urbanistica e PRG	Settore Tecnico	Variante parziale al PRG per la realizzazione di un centro polifunzionale - parrocchia di S. Lucia a Campigo - adozione.	Urbanistica
24	Cons. Com.le	21-03	Edilizia privata	Settore Tecnico	Aggiornamento oneri concessori.	Edilizia Privata
25	Cons. Com.le	15-04	Risorse patrimoniali	Sett. Econom.-Finanz.	Esercizio diritto di prelazione d. Lgs. 22/01/2004, N. 42, su alienazione porzione "Villa Andretta" in piazza Giorgione.	Patrimonio
26	Cons. Com.le	15-04	Risorse patrimoniali	Sett. Econom.-Finanz.	Esercizio diritto di prelazione d. Lgs 22/01/2004, n. 42, su alienazione porzione di "Casa Barisani" in piazza Giorgione.	Patrimonio
27	Cons. Com.le	15-04	Risorse tributarie	Sett. Econom.-Finanz.	Bilancio di previsione 2011, relazione previsionale e programmatica e bilancio triennale 2011-2013: discussione - addizionale comunale all'irpef per l'anno 2011.	Bilancio e Tributi
28	Cons. Com.le	15-04	Risorse tributarie	Sett. Econom.-Finanz.	Imposta comunale sugli immobili per l'anno 2011.	Bilancio e Tributi
29	Cons. Com.le	15-04	Ragioneria	Sett. Econom.-Finanz.	Determinazione tasso di copertura del costo dei servizi a domanda individuale per l'esercizio 2011.	Bilancio e Tributi
30	Cons. Com.le	15-04	Risorse patrimoniali	Sett. Econom.-Finanz.	Piano delle alienazioni e valorizzazioni immobiliari triennio 2011-2013 allegato al bilancio di previsione - approvazione.	Patrimonio
31	Cons. Com.le	15-04	Ragioneria	Sett. Econom.-Finanz.	Bilancio di previsione 2011, relazione previsionale e programmatica e bilancio triennale 2011-2013. Approvazione.	Bilancio e Tributi
32	Cons. Com.le	15-04	Ragioneria	Sett. Econom.-Finanz.	L.R. N. 44/1987 - Ripartizione quota proventi dei permessi a costruire triennio 2011-2013.	Bilancio e Tributi
33	Cons. Com.le	15-04	Pubbl. Istruz. e Ass. Scol.	Sett. Servizi alla Persona	Interventi per il diritto allo studio. Rinnovo della convenzione con le scuole dell'infanzia parrocchiali per il triennio 2011-2013.	Pubbl. Istruz., Cultura e Turismo

Ora cominciamo noi



Abbiamo votato il bilancio previsionale 2011 e triennale 2011/2013. Certo, con le risorse che abbiamo a disposizione non ci possiamo permettere grandi cose, ma una cosa è chiara: l'ente Comune Castelfranco si deve concentrare su pochi obiettivi importanti, limitati in attesa del completo effetto che avremo dal federalismo fiscale.

Il gruppo di maggioranza, preso atto della situazione, ha dato un assenso sul piano economico presentato dalla giunta, con piena condivisione nei termini numerici indicando però, alcune linee di chiaro segnale politico.

- Abbiamo chiesto di guardare alle nostre nuove povertà sempre più spesso senza paracadute famigliare, dalle lavoratrici con figli, ai disoccupati castellani, e via via guardare insomma a chi ha sul serio bisogno in casa nostra.
- Per dirimere controversie tra cittadini ed aziende partecipate implementare l'operatività degli uffici (ad esempio il fatto che l'ufficio ambiente segua pratiche riguardanti il Tv Tre).
- Esportare la cultura anche fuori dalle mura; andare a stimolare la voglia e la domanda del conoscere in peri-

feria nei quartieri e frazioni. Questi sono solo alcuni degli aspetti amministrativi che il Gruppo Lega Nord conta di realizzare in un percorso che inizia sin da ora senza risorse economiche aggiuntive. Mettere il cittadino castellano sempre al centro delle attenzioni del governo della città: questa la priorità.

*Beraldo Valeriano
Capogruppo Lega Nord*

Da questo n° la pagina da voce anche agli altri consiglieri della Lega Nord.

Ritrovare e ripartire

Incominciando dallo sport castellano

Due parole per far capire i nostri indirizzi e obiettivi. Castelfranco Veneto dal punto di vista sportivo è ferma agli anni settanta. Anni in cui la nostra città era un esempio da seguire, il centro sportivo del Veneto, anni in cui lo sport passava sotto gli occhi del Giorgione.

Strutture come il Palazzetto dello sport, le piscine e lo stadio invidiate e usufruite anche da altre realtà che provenivano da fuori città. Un bel, ma purtroppo, lontano ricordo. Ritrovare

la voglia e la passione per lo sport. **Ritrovare** la cultura sportiva e incentivare chi vuole fare sport. Sono ormai decenni che in città non si investe nello strutture sportive, e i pochi soldi spesi sono stati spesi male.

Uno stadio, un palazzetto, e un impianto natatorio in condizioni impresentabili, insufficienti per una città sempre più numerosa, esigente e proiettata al prossimo futuro. Impianti sportivi frazionati da sostenere e ammodernare. **Ripartire** dagli anni settanta, metten-

do in cantiere e a budget progetti che prevedano impianti sportivi moderni, innovativi, capienti, adatti ad ospitare eventi sportivi e non solo. Coinvolgere nel raggiungimento di questi importanti obiettivi i nostri imprenditori, far crescere in loro la voglia di investire nella nostra e loro città.

Il prossimo futuro deve portare ad un solo grande risultato: nuovi impianti sportivi.

Cristian Antonello

Viabilità prima di tutto

Pista ciclabile in arrivo a Campigo

Da aprile 2010 grazie agli elettori che ringrazio, ricopro la carica di consigliere comunale della nostra città.

La nuova giunta comunale LEGA NORD si è trovata come obiettivo primario l'obbligo di rientrare nel patto di stabilità, obiettivo raggiunto.

Da residente di Campigo sin da subito mi sono interessato sul tema della viabilità in quanto questa frazione è l'unica a non aver un piano di percorso pedonale e ciclabile adeguato o perlomeno sufficiente che dia delle risposte concrete ai cittadini.

Nel passato si sono sbandierati accordi e idee per realizzare queste opere, ma non si è concretamente mai visto nulla.

L'unica garanzia arriva dall'attuale maggioranza che a dicembre 2010 ha messo in atto uno studio di fattibilità. La certezza è che questa volta i fondi dovranno arrivare dalle casse comunali...

Nel piano degli interventi delle opere pubbliche 2011-2013 sono stati messi a bilancio 600.000 € per realizzare

una pista ciclabile che colleghi Campigo con Castelfranco: a breve verrà identificata la priorità. Altra priorità sono gli impianti sportivi di Campigo dei quali conosciamo le necessità.

*Didonè Gianluca
Consigliere Lega Nord*

Centro Diurno

socio-sanitario
per malati di Alzheimer



Cari concittadini, ho chiesto al nostro Consigliere Comunale Pietro Pellizzari di lasciarmi lo spazio riservato alla "Casa del Cittadino", per informarvi sullo stato di avanzamento dei lavori del "Centro Diurno socio-sanitario per malati di Alzheimer" che il "Centro Anziani Domenico Sartor" spera di mettere a disposizione della nostra città entro la fine del 2012, nonostante le difficoltà fin qui incontrate. Eravamo stati delegati alla progettazione, alla realizzazione ed alla successiva gestione del Centro in forza di una convenzione siglata con il Comune. Prevista nel Piano di Zona dell'ULSS n° 8, la struttura prevede una superficie coperta di 950 metri quadri e una capienza per 30 utenti affetti dal morbo di Alzheimer. L'area esterna sarà attrezzata con un apposito "giardino Alzheimer" ed un orto terapeutico al fine di garantire una degenza ottimale agli ospiti del centro. Questo nuovo

"Centro Diurno Terapeutico Alzheimer" andrà ad integrare l'offerta di servizi dedicati alle persone affette da demenza messi a disposizione della nostra città e di tutto il suo territorio. I lavori, affidati alla G. Pivato S.p.A. con regolare gara d'appalto, erano iniziati il 9 Aprile 2010, (rispettando il termine assegnato dalla Regione ai fini del relativo finanziamento di Euro 850.000, al quale si somma quello del nostro Comune di Euro 450.000), con l'abbattimento del vecchio Obitorio, ma si bloccavano a partire da Giugno per sopravvenute difficoltà economiche della stessa. Nel mese di Novembre 2010 la Pivato S.p.A. ci comunicava di aver ceduto, in preliminare, il ramo d'azienda (cantiere) alla impresa Intercantieri Vittadello S.p.A di Limena (Pd) e di aver depositato presso il Tribunale di Treviso istanza di ammissione alla procedura di concordato preventivo. I tempi lunghi della giustizia hanno

fatto sì che, solo nel mese di Aprile 2011 la Vittadello S.p.A. è definitivamente subentrata nel nostro appalto ed ha chiesto che a breve si proceda alla sottoscrizione del relativo Contratto, cosa che ci auguriamo di poter fare entro la fine del mese in corso. In ragione dell'esposizione contrattuale ed economica futura che il Centro Residenziale per Anziani "Domenico Sartor" è chiamato ad avere e del forte ritardo sin qui accumulato, abbiamo, in questi giorni, ritenuto opportuno sollecitare l'Amministrazione Comunale affinché ci dia un segnale forte di sostegno a tutti i livelli, onde agevolare le procedure amministrative e ridurre i tempi, alla luce della valenza anche "strategica" che il servizio di assistenza per i malati di Alzheimer potrebbe assumere nei prossimi anni a Castelfranco e nei Comuni contigui.

Mario Solza
Presidente



CARROZZERIA
SANGIORGIO

www.carrozzeriasangiorgio.net

la tua **auto**, in mani **fidate**.

OLTRE
35
ANNI DI
PROFESSIONALITÀ



Carrozeria
Autorizzata



CARROZZERIA SAN GIORGIO srl

VIA SAN GIORGIO, 102 - 31033 CASTELFRANCO VENETO (TV) - TEL. 0423 49.18.69 - FAX 0423 49.40.25
info@carrozzeriasangiorgio.net - www.carrozzeriasangiorgio.net

Sempre dalla parte dei Cittadini



Il nostro gruppo, costituito dai Consiglieri del Partito Democratico e dai Consiglieri della Lista Sartor, ha attuato una politica di "opposizione costruttiva", evidenziando in Consiglio ogni situazione critica emersa nel territorio e facendo notare al gruppo di maggioranza i limiti di alcune sue scelte, sempre proponendo strade alternative, cercando la soluzione più giusta per tutti i cittadini.

La nostra attività è sempre volta a favorire la partecipazione, a partire dal confronto con i cittadini, con le associazioni di volontariato e di categoria sino ai Consigli Comunali e alle Commissioni Consiliari, nel cui ambito cerchiamo di far nascere dei dibattiti costruttivi volti ad un reale approfondimento dei temi affrontati.

In questo primo anno abbiamo lavorato su molti ambiti, portando all'attenzione dell'Amministrazione Comunale questioni emerse dal dialogo con i cittadini oppure dai gruppi di lavoro di approfondimento su Ambiente, Urbanistica e Integrazione.

Ne citiamo alcuni:

- **Tariffe attivazione contratti acqua:** interpellanza relativa ai pesanti aumenti delle tariffe per gli allacciamenti e per i consumi, per chiedere un intervento dell'Amministrazione Comunale a favore delle famiglie più disagiate.
- **Problema Innalzamento e inquinamento falde acquifere:** interpellanza per avviare in sinergia con l'ULSS e con gli altri Organismi tecnici compe-

tenti la necessaria attività di vigilanza accompagnata dalla proposta di istituire un fondo per risarcire le famiglie che hanno dovuto sostenere ingenti spese per l'energia elettrica consumata dalle pompe.

- **Dichiarazioni del Sindaco relative a limitazioni da porsi per l'accesso al Pronto Soccorso:** interpellanza per far chiarezza sulla questione esaminandola non solo dal punto di vista economicistico, ma anche nella sua dimensione umana, sanitaria ed etica, mettendo in evidenza le responsabilità dei vari attori e i veri problemi dell'ospedale relativi a liste d'attesa e project financing.
- **Problema Ponte - Quartiere Avenale:** interpellanza per chiedere la posizione dell'Amministrazione a riguardo e sollecitare una soluzione definitiva della questione che tenga conto delle legittime aspettative degli abitanti del quartiere.
- **Problema Viabilità Salvarosa e Borgo Treviso:** interpellanza per evidenziare la necessità che si intraprendano al più presto iniziative per ridurre il traffico interno e per aumentare la sicurezza nel centro di Salvarosa.
- **Viabilità di Via per Resana:** richiesta di realizzazione di un passaggio in sicurezza lungo il lato est della carreggiata di Via per Resana e richiesta di interventi per la riduzione della velocità.
- **Lavori Liceo:** interpellanza per sollecitare una sistemazione complessiva dell'Istituto.

Nel Consiglio Comunale del 15 aprile scorso è stato approvato dal gruppo di maggioranza il bilancio di previsione per il 2011.

Abbiamo espresso tutte le nostre preoccupazioni e le nostre perplessità per un documento che manca di qualsiasi progettualità per la Città.

Per quanto riguarda la spesa corrente, esso si limita a riproporre i livelli della precedente amministrazione, tagliando un po' qua e un po' là.

Riguardo alle Opere Pubbliche, ne presenta un piano estremamente limitato i cui finanziamenti sono legati a vendite di patrimonio. Questa è una conseguenza dei severi tagli ai trasferimenti ai Comuni da parte del Governo Nazionale.

Per Castelfranco significa che se non verranno venduti immobili e terreni di proprietà comunale non si faranno nuove opere.

D'altra parte però con le vendite di aree di proprietà comunale si va ad incentivare la costruzione di nuove case o capannoni.

È dunque questa la "novità" che con tanto ottimismo si annunciava di poter garantire? È questo il valore aggiunto della "filiera" così cara alla Lega?

Se ci andrà bene il federalismo "centralista" porterà le stesse risorse del 2010. A meno di aumentare le tasse, naturalmente.



ROCCOBERTON



Via Circonvallazione Est, 3 - Castelfranco Veneto (TV)

ROCCOBERTON AUTO

Commerciale Auto
Tel. 0423 720859 - Fax 0423 770372
francesco.nasato@roccoberton.com
www.roccoberton.com

ROCCOBERTON ELETTRODIESEL

Autofficina - Centro Revisioni
Tel. 0423 722601 - Fax 0423 770372
Tel. 0423 493739 - Fax 0423 743676
roccoberton@boshcarservice.it - volvoservice@roccoberton.it

Idee innovative per una nuova fisionomia cittadina e... nazionale



È già passato un anno ed è tempo di bilancio, non solo economico. Il documento approvato alcune settimane fa dalla Giunta, nelle prime righe afferma che il 2011 sarà l'anno della svolta federalista del paese, che però andrà a regime entro il 2017. E intanto? Sono aumentate le quote a carico delle famiglie per mense e trasporti scolastici, sono previste alienazioni di beni patrimoniali comunali, non si faranno nuove piste ciclabili, ma saranno installati autovelox. La sensazione è quella di un'Amministrazione in difficoltà a causa dei mancati trasferimenti statali e regionali, che cerca di galleggiare, con il rischio che Castellfranco si ritrovi tra quattro anni esattamente com'era prima, o peggio.

SERVONO IDEE. Ecco le nostre:

- siamo contrari all'alienazione del parcheggio di via Nugoletti (rimasto l'unico comodo al centro storico) e di casa Caon, raro cimelio in uno dei pochi angoli di verde curato ormai rimasti. I beni comuni non si

devono svendere o abbattere, vanno conservati e preservati per chi verrà dopo di noi. A proposito:

- siamo delusi dalla mancanza di politiche giovanili: continuano a mancare spazi adeguati per i nostri ragazzi;
- abbiamo avuto in questo periodo particolare attenzione per il mondo della Scuola (che già è pesantemente maltrattata da chi ci governa) e anche questa giunta sembra non capire l'importanza della cultura e di studiare in un ambiente sano; il problema dell'Istituto Liceo che manca di aule non è stato risolto: si è cercato di mettere una toppe; il prezzo della sala del Teatro Accademico è stato quadruplicato, salvo una retromarcia dopo la lamentela dei cittadini sui giornali; il cortile della scuola Giorgione è stato tolto ai ragazzi per mettere pannelli fotovoltaici al suolo anziché sul tetto e ora la giunta pensa di fare una pista di guida sicura con auto e moto nel cortile nord.

- Un riavvicinamento alla Terra: questo l'obiettivo della nostra proposta di Orti Urbani, che ci auguriamo sarà presto realizzata, a partire dalle scuole;
- ci siamo sempre battuti per la difesa dell'ambiente: tre mesi di raccolta firme per tre referendum hanno dato il loro frutto. L'acqua deve essere dichiarata bene comune. La scelta del nucleare è scellerata, non solo dopo l'ultimo disastro, ma nell'ottica di una decisa presa di posizione a favore delle energie rinnovabili e delle tecnologie che riducano gli sprechi, che possono diventare un potenziale di ripresa economica.

A giugno saremo chiamati a una scelta che avrà ricadute importanti sui nostri figli. Vi invitiamo dunque ad andare TUTTI a votare: sarà uno dei rari momenti in cui potrete incidere sul vostro futuro decidendo, ad esempio, che siamo tutti uguali di fronte alla legge!

Elena Magoga



Le birre più ricercate...
...i vini più rinomati

Tutto per eventi e feste private



• Vini
• Birre
• Grappe
• Liquori

• Bibite
• Spumanti
• Confezioni Regalo

Vi aspettiamo
da lunedì a sabato
08:30 - 12:30
14:30 - 19:30



FERRO DISTRIBUZIONE srl
Via Borgo Padova, 101/A Castellfranco V.to (TV) Tel 0423.494314 - Fax 0423.721048
www.ferrodistribuzione.it - info@ferrodistribuzione.it



Dopo un anno, un primo bilancio con segnali di incoerenza



Il gruppo di VIVERE CASTELFRANCO, pur ridotto nei numeri da scelte molto discutibili di due consiglieri che hanno cambiato casacca appena eletti, ha rappresentato in Consiglio i suoi elettori con la coerenza, la pacatezza e il senso di responsabilità che lo hanno sempre contraddistinto.

Non abbiamo mai fatto opposizione preconcepita né ostruzionismo, ma abbiamo sempre valutato proposte e deliberazioni nell'interesse dei cittadini, scegliendo di volta in volta se appoggiare le scelte della maggioranza o se dissentire proponendo valide alternative.

Devo constatare che, purtroppo, non c'è stato molto da valutare perché la progettualità del nostro Comune si è praticamente fermata. Niente opere pubbliche nuove, anzi, cancellate o rinviate quelle in corso, mantenuti i servizi al minimo, aumentato il costo dei buoni mensa scolastica, ridotti gli orari degli uffici.

C'era il patto di stabilità da rispettare ma c'era soprattutto una legge finanziaria che anche lo scorso anno ha bloccato le iniziative dei comuni con buona pace dei parlamentari della maggioranza, compreso il nostro Sindaco, che hanno approvato i tagli del Governo.

Il nostro Comune non è senza soldi, anzi! Ha un portafoglio di 20 milioni di euro spendibili in opere già programmate e con progetti pronti, ma bloccate dal Governo.



È inaccettabile che i nostri Assessori raccontino alla gente che non possono fare niente perché l'amministrazione precedente li ha lasciati senza soldi: è una bugia.

Dicano piuttosto che i soldi ci sono ma non vengono spesi per i vincoli che il Governo sta mettendo anche ai comuni finanziariamente sani come il nostro.

È questa la filiera promessa in campagna elettorale?

Lo scorso anno sono state inaugurate opere finanziate e progettate dalla passata amministrazione come il parcheggio sud della stazione. Altre opere, sempre della passata amministrazione, sono in corso come la ro-

tatoria e pista ciclabile di S. Floriano, parcheggio pubblico e Casa Barbarella a S. Andrea, il restauro della Torre Civica, la strada Via Forche-Via De Amicis, l'ampliamento della Scuola di S. Floriano, l'ampliamento del cimitero di Treville-S. Andrea.

Per altre opere, già finanziate dalla precedente amministrazione e con progetto approvato (piazza di S. Andrea, strada Via Castellana-PEEP Treville, ecc.) siamo in attesa di conoscere i tempi per l'esecuzione.

Ma tutto questo per noi è passato, vorremmo guardare al futuro con le nuove opere che servono al nostro territorio.

Loris Stocco
Vivere Castel Franco

Renzo Alfier +39 338 1300453

Ralfier
FREETIME BIKES

vendita e assistenza cicli multimarca

via degli ezzelini, 7
31033 castelfranco v.to (tv)
tel: +39 0423 472228
RalfierBike@gmail.com

di CHECCHIN ROSSELLA

NUOVA IMMAGINE

Idée in testa

Via per Salvaresa, 16
Castelfranco Veneto
Tel. 0423 - 49 32 94

orari: martedì, giovedì, sabato 8:30-17:00 (continuato)
mercoledì, venerdì: 8:30-12:00 - 14:30-19:00

Servizi al Cittadino

Orari e numeri telefonici del Comune

www.comune.castelfrancoveneto.tv.it

SEGRETERIA DEL SINDACO

sindaco@comune.castelfranco-veneto.tv.it
Tel. 0423 735510 - Fax 0423 735597

DA LUN. A VEN. 9.00 - 12.30

GIOVEDÌ 16.00 - 17.30

UFFICIO PROTOCOLLO

comune@comune.castelfranco-veneto.tv.it
Tel. 0423 735575 - Fax 0423 735580

DA LUN. A VEN. 8.30 - 13.00

GIOVEDÌ 14.00 - 17.30

SEGRETERIA GENERALE

segreteria@comune.castelfranco-veneto.tv.it
Tel. 0423 7354 - Fax 0423 735580

DA LUN. A VEN. 9.00 - 12.30

GIOVEDÌ 16.00 - 17.30

POLIZIA MUNICIPALE

Corso 29 aprile, 10 - Vicino Banca di Credito Cooperativo
poliziamunicipale@comune.castelfranco-veneto.tv.it
Tel. 0423 735536 - Fax 0423 722348

LUN, MAR, MER, VEN 9.00 - 12.30

GIOVEDÌ 16.00 - 17.30

ANAGRAFE, STATO CIVILE, UFFICIO LEVA ED ELETTORALE

anagrafe@comune.castelfranco-veneto.tv.it
Tel. 0423 735555 - Fax 0423 735564

DA LUN. A VEN. 8.30 - 13.00

GIOVEDÌ 8.30 - 17.30

SABATO 8.30 - 11.45

USCIERI, MESSI COMUNALI, INFORMAZIONI

comune@comune.castelfranco-veneto.tv.it
Tel. 0423 735502 - Fax 0423 735580

DA LUN. A VEN. 8.30 - 13.00

GIOVEDÌ 14.00 - 17.30

SABATO 8.30 - 11.45

SERVIZIO OPERE PUBBLICHE, MANUTENZIONI

immobili@comune.castelfranco-veneto.tv.it
Tel. 0423 735700/735703 - Fax 0423 7355705

LUN, MAR 9.00 - 12.30

GIO, VEN 16.00 - 17.30

AREE VERDI

immobili@comune.castelfranco-veneto.tv.it
Tel. 0423 735727 - Fax 0423 7355705

ASSISTENTI SOCIALI

attivitasociali@comune.castelfranco-veneto.tv.it
Tel. 0423 735525/735518 - Fax 0423 735528

MAR, MER, VEN 9.00 - 12.00

GIOVEDÌ (ricevimento pubblico) - solo su appuntamento

MUNICIPIO DI CASTELFRANCO VENETO

Via Francesco Maria Preti, 36
31033 Castelfranco Veneto (TV)
Tel. 0423 7354 - Fax 0423 735580
info@comune.castelfrancoveneto.tv.it
www.comune.castelfrancoveneto.tv.it

È EDIZIONI

Edizione di Castelfranco Veneto - Giugno 2011

PERIODICITÀ

Semestrale distribuzione gratuita
Registr. Trib. di Treviso n° 137 del 09/03/2010

EDITORE:

Grafi Comunicazione s.n.c. - Grafi Edizioni
Via Castellana, 109 - 31023 - Resana (TV)
T +39 0423 480154 - F +39 0423 715390
grafi@grafi.it - www.grafi.it

DIRETTORE RESPONSABILE: Martina Berno

REDAZIONE:

Ufficio assessori del Comune di Castelfranco V.to
Responsabile di redazione: Andrea Maroso

REALIZZAZIONE:

Grafica, raccolta pubblicitaria, stampa a cura di
Grafi Comunicazione - Grafi Edizioni.

TIRATURA: 17.500 copie

FINITO DI STAMPARE: giugno 2011

*Un grazie di cuore da parte
dell'Amministrazione comunale e dell'editore,
agli operatori economici che hanno permesso
la realizzazione di questo periodico a "costo
zero" per il comune di Castelfranco Veneto.*

**Il Sindaco del Comune di Castel-
franco Veneto, al fine di consentire
a tutte le attività di poter essere
visibili a rotazione su questo noti-
ziario, invita i titolari delle stesse a
rivolgersi alla Sig.ra Antonella Ber-
gamin tel. 0423 735802 o all'incarica-
to di Grafi Comunicazione, Anita
tel. 0423 480154.**

Orari di ricevimento SINDACO e ASSESSORI COMUNALI

Sindaco On. Dussin Luciano	Personale, Sicurezza, Polizia Locale	su appuntamento: tel. 0423 735510
Vicesindaco ed Assessore Marcon Stefano	Sport e Manifestazioni, Rapporto con le Frazioni e con le Associazioni	(vicesindaco) martedì 11.00 - 12.30 su appuntamento: tel. 0423 735510 (sport) mercoledì 11.00 - 12.30 su appuntamento: tel. 0423 735544
Assessore Filippetto Roberto	Urbanistica, Patrimonio, Politiche per la casa, Aziende, Partecipazioni	(patrimonio) giovedì 14.30 - 16.00 (urbanistica) giovedì 16.00 - 17.30 su appuntamento: tel. 0423 735541
Assessore Gerolimetto Nazzeno	Attività Produttive, Terziario, Ambiente	lunedì/venerdì 10.00 - 12.30 su appuntamento: tel. 0423 735543
Assessore Rosin Romeo	Lavori Pubblici, Protezione Civile	mercoledì 8.30 - 10.00 su appuntamento: tel. 0423 735731
Assessore Saran Giancarlo	Cultura, Istruzione, Turismo, Identità Veneta	martedì 12.00 - 13.00 su appuntamento: tel. 0423 735670
Assessore Migliorino Marialuisa	Sanità, Servizi alla Persona, Politiche Familiari, Pari Opportunità	mercoledì 10.00 - 12.00 su appuntamento: tel. 0423 735518 - 735525
Assessore Pivotti Franco	Edilizia Privata, Bilancio, Tributi	mercoledì 16.30 - 18.00 su appuntamento: tel. 0423 735588 Edil. Priv. su appuntamento: tel. 0423 735570 Bil. e Trib.
Squizzato Giovanni giovanni.squizzato@comune.castelfranco-veneto.tv.it	Presidente del Consiglio	giovedì 11.00 - 12.30 su appuntamento: tel. 0423 735509



NUOVA PASSAT. SEMPRE UN'IDEA AVANTI.

www.volkswagen.it

Chi ha scritto la storia della Station Wagon, non può che scriverne anche il futuro.
All'avanguardia. Rilevatore elettronico della stanchezza del guidatore e Light Assist per guidare con gli abbaglianti accesi senza disturbare.

Prima della classe. Motore BlueMotion, fino a 23 km con un litro*, il più efficiente della categoria.

Esclusiva. L'unica con motore 2.0 TDI 170 CV con cambio automatico DSG e trazione integrale 4MOTION. E da oggi, **Business Pack** e **Premium Pack** offrono una dotazione ancora più completa a un prezzo più conveniente.

Nuova Passat Variant da 25.000 euro.



Das Auto.



Concessionaria De Pieri S.r.l.
Via dei Faggi, 9 - Castelfranco Veneto TV
Tel +39 0423 7315 - Fax +39 0423 720340
info@depieri.com - www.depieri.com

*Dato di consumo riferito al ciclo combinato e relativo a Passat Variant 1.6 TDI BlueMotion 77 kW/105 CV, Passat Variant 1.4 TSI Trendline BlueMotion Technology 90 kW/122 CV a € 25.000 (IPT esc.). Prezzo listino € 26.200 meno € 1.200 di contributi VW per ritiro usato. Fino al 30 giugno. La vettura rappresentata è puramente indicativa.
Valori Massimi: ciclo comb. 9,3 l/100 km - CO₂ 215 g/km.